



**CPA**  
CENTAR ZA PROSTORNO UREĐENJE  
I ARHITEKTURU d.o.o.



Nositelj izrade:

**OPĆINA BAŠKA**

JEDINSTVENI UPRAVNI ODJEL

Odsjek za komunalni sustav, prostorno  
uređenje, graditeljstvo i zaštitu okoliša



# URBANISTIČKI PLAN UREĐENJA GROBLJA SVETI IVAN

**PRIJEDLOG PLANA**

Zagreb, veljača 2017.





**CPA**  
CENTAR ZA PROSTORNO UREĐENJE  
I ARHITEKTURU d.o.o.

Odranska 2  
10 000 Zagreb

01 6190 332  
01 6190 356  
cpa@cpa.com.hr  
www.cpa.com.hr

---

# URBANISTIČKI PLAN UREĐENJA GROBLJA SVETI IVAN

---

## PRIJEDLOG PLANA

---



Nositelj izrade:

**OPĆINA BAŠKA**

Općinski načelnik Općine Baška:                      mr.sc. Toni JURANIĆ, dipl. oec.

JEDINSTVENI UPRAVNI ODJEL

Odsjek za komunalni sustav, prostorno uređenje, graditeljstvo i zaštitu okoliša

Pročelnik

Jedinstvenog upravnog odjela:                      Mladen HERO

Izrađivač Plana:

**CPA** CENTAR ZA PROSTORNO UREĐENJE I ARHITEKTURU d.o.o. Zagreb

Direktor CPA:    Tomislav DOLEČKI, dipl.ing.arh.

Koordinacija za CPA:                                      Neda KAMINSKI - KIRŠ, dipl.ing.arh.

Odgovorni voditelj izrade Plana:                      Tomislav DOLEČKI, dipl.ing.arh.,  
ovlašteni arhitekt urbanist

Stručni tim CPA:    Tomislav DOLEČKI, dipl.ing.arh.  
Neda KAMINSKI - KIRŠ, dipl.ing.arh.  
mr.sc. Zrinka TADIĆ, dipl.ing.arh.  
Dora DOLEČKI GLASINOVIĆ, dipl.ing.arh.

Suradnja u izradi Plana:                                      Igor GRUBIŠIĆ, dipl.ing.građ.  
Josip ŠTEFIČIĆ, dipl.iur.  
Barbara VAJDIĆ, dipl.oec.  
Nataša HORVAT, dipl.ing.biolog.

Zagreb, veljača 2017.



PRIMORSKO - GORANSKA ŽUPANIJA  
**OPĆINA BAŠKA**

Naziv prostornog plana:

**URBANISTIČKI PLAN UREĐENJA GROBLJA SVETI IVAN**

Faza izrade plana:

**PRIJEDLOG PLANA**

Odluka Općinskog vijeća Općine Baška  
o izradi Urbanističkog plana uređenja groblja Sveti Ivan:  
"Službene novine" Primorsko-goranske županije broj 15/16

Odluka Općinskog vijeća Općine Baška  
o donošenju Urbanističkog plana uređenja groblja Sveti Ivan:  
"Službene novine" Primorsko-goranske županije broj \_\_/\_\_

Javna rasprava objavljena 5.2.2017. godine

Javni uvid održan: od 13.2. do 14.3.2017. godine

Pečat tijela odgovornog za provedbu javne rasprave:

Odgovorna osoba za provedbu javne rasprave:

M.P.

.....  
Mladen Hero

Suglasnost na plan:

Ministarstvo graditeljstva i prostornog uređenja (klasa: \_\_\_\_\_, urbroj: \_\_\_\_\_ od \_\_. \_\_\_\_\_. 2017. godine), prema članku 108. Zakona o prostornom uređenju (NN 153/13)

Pravna osoba koja je izradila plan:



Centar za prostorno uređenje i arhitekturu d.o.o.  
Zagreb, Odranska 2

Pečat pravne osobe koja je izradila plan:

Odgovorna osoba:

M.P.

.....  
Tomislav Dolečki, dipl.ing.arh.

Pečat odgovornog voditelja izrade plana:

Odgovorni voditelj izrade Nacrta prijedloga  
Urbanističkog plana uređenja groblja Sveti Ivan:

M.P.

.....  
Tomislav Dolečki, dipl.ing.arh.  
ovlašteni arhitekt urbanist

Stručni tim CPA d.o.o. u izradi Plana:

1. Tomislav Dolečki, dipl.ing.arh.
2. Neda Kaminski-Kirš, dipl.ing.arh.
3. mr.sc. Zrinka Tadić, dipl.ing.arh.
4. Dora Dolečki Glasinović, dipl.ing.arh.

5. Igor Grubišić, dipl.ing.građ.
6. Josip Štefičić, dipl.iur.
7. Barbara Vajdić, dipl.oecc.
8. Nataša Horvat, dipl.ing.biolog.

Pečat Općinskog vijeća Općine Baška:

Predsjednik Općinskog vijeća Općine Baška:

M.P.

.....  
Ivica Juničić, v.r.

Istovjetnost prostornog plana s izvornikom ovjerava:

Pečat nadležnog tijela:

M.P.

.....  
( ime, prezime, potpis )





**CPA**  
CENTAR ZA PROSTORNO UREĐENJE  
I ARHITEKTURU d.o.o.

Odranska 2  
10 000 Zagreb

01 6190 332  
01 6190 356  
cpa@cpa.com.hr  
www.cpa.com.hr



Nositelj izrade:

**OPĆINA BAŠKA**

JEDINSTVENI UPRAVNI ODJEL

Odsjek za komunalni sustav, prostorno  
uređenje, graditeljstvo i zaštitu okoliša

---

## URBANISTIČKI PLAN UREĐENJA GROBLJA SVETI IVAN

---

### OPĆI PRILOZI

---

- izvadak iz registra Trgovačkog suda u Zagrebu za tvrtku CPA Centar za prostorno uređenje i arhitekturu d.o.o. za obavljanje stručnih poslova prostornog uređenja;
  - suglasnost Ministarstva zaštite okoliša, prostornog uređenja i graditeljstva, Uprave za prostorno uređenje za obavljanje svih stručnih poslova prostornog uređenja za tvrtku CPA Centar za prostorno uređenje i arhitekturu d.o.o. (klasa: UP/I-350-02/06-07/46 urbroj: 531-06-06-2 od 27. studenog 2006. godine);
  - rješenje tvrtke CPA Centar za prostorno uređenje i arhitekturu d.o.o. o imenovanju odgovornog voditelja izrade Urbanističkog plana uređenja groblja Sveti Ivan;
  - rješenje Hrvatske komore arhitekata o upisu u Imenik ovlaštenih arhitekata urbanista za Tomislava Dolečkog, dipl.ing.arh. (klasa UP/I-034-02/16-02/95, urbroj: 505-04-16-02 od 19. travnja 2016. godine);
  - izjava odgovornog voditelja izrade o usklađenosti Nacrta prijedloga Urbanističkog plana uređenja groblja Sveti Ivan sa člankom 83. Zakona o prostornom uređenju (NN 153/13)
-



---

SUBJEKT UPISA

---

MBS:

080012259

OIB:

93952250728

TVRTKA:

- 1 CENTAR ZA PROSTORNO UREĐENJE I ARHITEKTURU društvo s ograničenom odgovornošću za obavljanje stručnih poslova prostornog uređenja
- 1 CENTAR ZA PROSTORNO UREĐENJE I ARHITEKTURU d.o.o.

SJEDIŠTE/ADRESA:

- 1 Zagreb (Grad Zagreb)  
Odranska 2

PRAVNI OBLIK:

- 1 društvo s ograničenom odgovornošću

PREDMET POSLOVANJA:

- 1 74.2 - Arhitektonske i inženj. djel. i tehn. savjet.
- 1 74.20 - Arhitektonske i inženj. djel. i tehn. savjet.
- 1 74.4 - Promidžba (reklama i propaganda)
- 1 74.40 - Promidžba (reklama i propaganda)
- 1 \* - obavljanje stručnih poslova u svezi sa obavljanjem stručnih poslova zaštite okoliša

OSNIVAČI/ČLANOVI DRUŠTVA:

- 3 Tomislav Dolečki, OIB: 13168553832  
Zagreb, Trpanjska 22
- 3 - član društva
- 3 Neda Kaminski-Kirš, OIB: 35557773514  
Zagreb, Ivana Kukuljevića 10
- 3 - član društva

OSOBE OVLAŠTENE ZA ZASTUPANJE:

- 1 Tomislav Dolečki, OIB: 13168553832  
Zagreb, Trpanjska 22
- 1 - direktor
- 1 - zastupa pojedinačno i samostalno
- 1 Neda Kaminski-Kirš, OIB: 35557773514  
Zagreb, Ivana Kukuljevića 10
- 1 - direktor
- 1 - zastupa pojedinačno i samostalno



TEMELJNI KAPITAL:

IZVADAK IZ SUDSKOG REGISTRA

SUBJEKT UPISA

TEMELJNI KAPITAL:

2 20.000,00 kuna

PRAVNI ODNOSI:

Osnivački akt:

- 1 Društveni ugovor zaključen dana 27. srpnja 1995. godine.
- 2 Odlukom članova društva od 20. studenog 2008. godine mijenja se Društveni ugovor društva od 27. srpnja 1995. godine u odredbama koje se odnose na temeljni kapital i to toč. IV čl. 7, čl. 8 i čl. 26 odredbe o broju članova uprave. Društveni ugovor o osnivanju društva - pročišćeni tekst od 20. studenog 2008. godine se dostavlja u zbirku isprava.

Promjene temeljnog kapitala:

- 2 Odlukom članova društva od 20. studenog 2008. godine povećava se temeljni kapital društva sa iznosa od 18.200,00 kn za iznos od 1.800,00 kn uplatom u novcu na iznos od 20.000,00 kn. Temeljni kapital je unešen u cijelosti.

FINANCIJSKA IZVJEŠĆA:

	Predano	God.	Za razdoblje	Vrsta izvještaja
eu	04.03.16	2015	01.01.15 - 31.12.15	GFI-POD izvještaj

Upise u glavnu knjigu proveli su:

RBU Tt	Datum	Naziv suda
0001 Tt-95/1208-2	15.11.1995	Trgovački sud u Zagrebu
0002 Tt-08/14713-4	17.12.2008	Trgovački sud u Zagrebu
0003 Tt-10/10834-2	12.10.2010	Trgovački sud u Zagrebu
eu /	31.03.2009	elektronički upis
eu /	31.03.2010	elektronički upis
eu /	09.03.2011	elektronički upis
eu /	15.03.2012	elektronički upis
eu /	12.03.2013	elektronički upis
eu /	07.03.2014	elektronički upis
eu /	09.03.2015	elektronički upis
eu /	04.03.2016	elektronički upis

U Zagrebu, 11. ožujka 2016.

Ovlaštena osoba





**REPUBLIKA HRVATSKA**  
**MINISTARSTVO ZAŠTITE OKOLIŠA,**  
**PROSTORNOG UREĐENJA I**  
**GRADITELJSTVA**

10000 Zagreb, Ulica Republike Austrije 20  
Tel: 01/37 82-444 Fax: 01/37 72-822

**Uprava za prostorno uređenje**

Klasa : UP/I-350-02/06-07/46

Urbr.: 531-06-06-2

Zagreb, 27. studenog, 2006.

Ministarstvo zaštite okoliša, prostornog uređenja i graditeljstva, povodom zahtjeva CPA – Centar za prostorno uređenje i arhitekturu d.o.o. iz Zagreba, Odranska br.2, zastupanog po direktoru: Tomislav Dolečki, dipl.ing.arh., za izdavanje suglasnosti za obavljanje stručnih poslova prostornog uređenja, na temelju odredbe članka 8.a stavka 1. Zakona o prostornom uređenju ("Narodne novine", br. 30/94, 68/98, 61/00, 32/02 i 100/04), donosi

**RJEŠENJE**

I. CPA – Centar za prostorno uređenje i arhitekturu d.o.o.-u iz Zagreba, Odranska br.2, daje se suglasnost za obavljanje svih stručnih poslova prostornog uređenja: izrade svih prostornih planova i stručnih podloga za izdavanje lokacijskih dozvola.

II. Pravna osoba iz točke I. izreke ovoga rješenja dužna je Ministarstvu zaštite okoliša, prostornog uređenja i graditeljstva dostaviti obavijest i dokumentaciju o naknadnoj promjeni uvjeta značajnih za davanje ove suglasnosti najkasnije u roku od 30 dana od dana nastanka promjene.

III. Suglasnost iz točke I. izreke ovoga rješenja oduzet će se ako pravna osoba prestane ispunjavati uvjete propisane za davanje suglasnosti ili ako stručne poslove prostornog uređenja obavlja protivno propisima koji uređuju prostorno uređenje.

**Obrazloženje**

CPA – Centar za prostorno uređenje i arhitekturu d.o.o. iz Zagreba, Odranska br.2, podnio je ovom Ministarstvu zahtjev za davanje suglasnosti za obavljanje svih stručnih poslova prostornog uređenja: izrade svih prostornih planova i stručnih podloga za izdavanje lokacijskih dozvola.

Uz zahtjev je priložio sve dokaze propisane člankom 3. Pravilnika o davanju i oduzimanju suglasnosti za obavljanje stručnih poslova prostornog uređenja ("Narodne novine", br. 21/06 i br.53/06) i to za slijedeće zaposlenike:

- Tomislav Dolečki, dipl.ing.arh., ovlaštenu arhitekt, br.ovl. 110,
- Neda Kaminski - Kirš, dipl.ing.arh., ovlaštenu arhitekt, br.ovl. 109,
- Zrinka Tadić, dipl.ing.arh.,
- mr.sc. Vladimir Žanić, dipl.ing.prom.,
- Ankica Tomić, dipl.ing.grad.,

Uvidom u navedenu dokumentaciju utvrđeno je da podnositelj zahtjeva ispunjava sve uvjete za izdavanje zatražene suglasnosti, propisane odredbama članka 2. stavka 1. navedenog Pravilnika.

Slijedom izloženog, a na temelju odredbe članka 202. stavak 1. Zakona o općem upravnom postupku preuzetog Zakonom o preuzimanju Zakona o općem upravnom postupku u Republici Hrvatskoj ("Narodne novine", br. 53/91 i 103/96 - Presuda Ustavnog suda), riješeno je kao u točki I. izreke ovoga rješenja.

U točki II. izreke ovoga rješenja odlučeno je u skladu s člankom 7. stavkom 3. Pravilnika o davanju i oduzimanju suglasnosti za obavljanje stručnih poslova prostornog uređenja.

Upozorenje iz točke III. izreke ovoga rješenja u skladu je s člankom 8.a Zakona o prostornom uređenju.

Upravna pristojba u državnim biljezima u iznosu od 70 kn po TAR. br. 1. i 2. Tarife upravnih pristojbi Zakona o upravnim pristojbama ("Narodne novine", br. 8/96 i 110/04) naljepljena je na zahtjevu i poništena je.

#### UPUTA O PRAVNOM LIJEKU:

Ovo rješenje je konačno u upravnom postupku, te se protiv njega ne može izjaviti žalba, ali se može pokrenuti upravni spor pred Upravnim sudom Republike Hrvatske.

Upravni spor pokreće se tužbom koja se podnosi u roku od 30 dana od dana dostave ovog rješenja i predaje se neposredno ili preporučeno poštom Upravnom sudu Republike Hrvatske.



Dostaviti:

- ① CPA – Centar za prostorno uređenje i arhitekturu d.o.o., Zagreb, Odranska br.2,
2. Evidencija suglasnosti, ovdje
3. Spis, ovdje



**CPA**  
CENTAR ZA PROSTORNO UREĐENJE  
I ARHITEKTURU d.o.o.

Zagreb, 5.7.2016.

## **RJEŠENJE O IMENOVANJU ODGOVORNOG VODITELJA IZRADE**

Temeljem članka 82. stavak 1. Zakona o prostornom uređenju ("Narodne novine" broj 153/13) za odgovornog voditelja izrade

### **NACRTA PRIJEDLOGA URBANISTIČKOG PLANA UREĐENJA GROBLJA SVETI IVAN**

imenuje se:

**TOMISLAV DOLEČKI**, dipl.ing.arh.  
ovlašteni arhitekt urbanist

Imenovani zadovoljava uvjete iz članka 82. stavak 2. navedenog Zakona.

Direktor CPA d.o.o.:

Tomislav Dolečki, dipl.ing.arh.



## REPUBLIKA HRVATSKA

### HRVATSKA KOMORA ARHITEKATA

Klasa: UP/I-034-02/16-02/95

Urbroj: 505-04-16-02

Zagreb, 19. travnja 2016.

Hrvatska komora arhitekata odlučujući o zahtjevu, TOMISLAVA DOLEČKI, dipl.ing.arh., iz ZAGREBA, TRPANJSKA 22, OIB: 13168553832 u predmetu upisa u Imenik ovlaštenih arhitekata urbanista na temelju članka 26. Zakona o komori arhitekata i komorama inženjera u graditeljstvu i prostornom uređenju (Narodne novine broj 78/15), i članka 37. Statuta Hrvatske komore arhitekata (Narodne novine broj 140/15), po zahtjevu stranke donosi

### RJEŠENJE

1. U **Imenik ovlaštenih arhitekata urbanista** upisuje se **TOMISLAV DOLEČKI**, dipl.ing.arh., iz ZAGREBA, TRPANJSKA 22, pod rednim brojem **93**, s danom upisa **19.04.2016.** godine.
2. Upisom u **Imenik ovlaštenih arhitekata urbanista**, **TOMISLAV DOLEČKI**, dipl.ing.arh., stječe pravo na uporabu strukovnog naziva "**ovlašteni arhitekt urbanist**" i pravo na obavljanje stručnih poslova temeljem članka 47. Zakona o poslovima i djelatnostima prostornog uređenja i gradnje i članka 48. Statuta Hrvatske komore arhitekata, te pravo na pečat i iskaznicu ovlaštenog arhitekta urbanista.
3. Upisom u Imenik ovlaštenih arhitekata urbanista, TOMISLAVU DOLEČKI, dipl.ing.arh. Komora izdaje pečat i iskaznicu ovlaštenog arhitekta urbanista.
4. Upisnina u iznosu od 1.000,00 kn uplaćena je na račun Hrvatske komore arhitekata.
5. Žalba protiv ovog rješenja ne odgađa njegovo izvršenje.

### Obrazloženje

TOMISLAV DOLEČKI, dipl.ing.arh., iz ZAGREBA, TRPANJSKA 22 podnio je ovom javnopravnom tijelu zahtjev za upis u Imenik ovlaštenih arhitekata urbanista Hrvatske komore arhitekata dana 22.03.2016. godine.

Hrvatska komora arhitekata provela je postupak razmatranja dostavljenog potpunog zahtjeva imenovanog sukladno članku 64. st. 2. Zakona o komori arhitekata i komorama inženjera u graditeljstvu i prostornom uređenju i čl. 4. Pravilnika o upisima u imenike, upisnike i evidencije Hrvatske komore arhitekata te je utvrđeno da je TOMISLAV DOLEČKI:

- upisan u Imenik ovlaštenih arhitekata – stručni smjer ovlaštenu arhitekt temeljem rješenja Klasa: UP/I-350-07/91-01/110, Urbroj: 314-01-99-1, od 19.07.1999. godine.
- da je položio stručni ispit dana 17.04.1980. godine
- da je završio odgovarajući studij i stekao akademski naziv diplomirani inženjer arhitekture,
- da je stekao odgovarajuće stručno iskustvo,
- da ima prebivalište na teritoriju Republike Hrvatske,
- da protiv njega nije pokrenuta istraga, odnosno da se ne vodi kazneni postupak zbog kaznenog djela koje se vodi po službenoj dužnosti,
- da je uplatio upisninu sukladno Odluci o visini upisnine i članarine Hrvatske komore arhitekata.

TOMISLAV DOLEČKI, dipl.ing.arh. je prema odredbama Zakona o Hrvatskoj komori arhitekata i inženjera u graditeljstvu bio upisan u Imenik ovlaštenih arhitekata – stručni smjer ovlaštenu arhitekt i po toj osnovi obavljao poslove ovlaštenog arhitekta.

Prema odredbi čl. 64. st. 2. Zakona o komori arhitekata i komorama inženjera u graditeljstvu i prostornom uređenju imenovani je temeljem stečenih prava upisan u Imenik ovlaštenih arhitekata urbanista.

Temeljem ovako utvrđenog činjeničnog stanja ispunjeni su uvjeti propisani u čl. 27. Zakona o komori arhitekata i komorama inženjera u graditeljstvu i prostornom uređenju i članku 6. Pravilnika o upisima u imenike, upisnike i evidencije Hrvatske komore arhitekata.

TOMISLAV DOLEČKI, dipl.ing.arh. upisom u Imenik ovlaštenih arhitekata urbanista Hrvatske komore arhitekata od dana 19.04.2016. godine stječe pravo na uporabu strukovnog naziva ovlaštenu arhitekt urbanist, pravo na pečat i iskaznicu, te sva prava i obveze sukladno Zakonu o komori arhitekata i komorama inženjera u graditeljstvu i prostornom uređenju, Zakonu o poslovima i djelatnostima prostornog uređenja i gradnje i Statutu Hrvatske komore arhitekata.

Slijedom ovako utvrđenog činjeničnog stanja zahtjevu je valjalo udovoljiti, te primjenom odredbi Zakona o komori arhitekata i komorama inženjera u graditeljstvu i prostornom uređenju, Zakona o poslovima i djelatnostima prostornog uređenja i Statuta Hrvatske komore arhitekata i gradnje riješiti kao u izreci.

Uputa o pravnom lijeku: Protiv ovog rješenja može se izjaviti žalba Ministarstvu graditeljstva i prostornoga uređenja, u roku od 15 dana od dostave ovog rješenja.

Upravna pristojba po tarifnom broju 1. i 2. Tarife upravnih pristojbi Zakona o upravnim pristojbama (NN br. 8/96, 77/96, 131/97, 68/98, 66/99, 145/99, 30/00, 116/00, 163/03, 17/04, 110/04, 141/04, 150/05, 153/05, 129/06, 117/07, 25/08, 60/08, 20/10, 69/10, 126/11, 112/12, 19/13, 80/13, 40/14, 69/14, 87/14 i 94/14 ) naplaćena je i poništena na podnesku.

Predsjednica Hrvatske komore arhitekata  
Željka Jurković, dipl.ing.arh

*Jurkovic*



Dostaviti:

1. TOMISLAV DOLEČKI, ZAGREB, TRPANJSKA 22
2. U Zbirku isprava Komore



**CPA**  
CENTAR ZA PROSTORNO UREĐENJE  
I ARHITEKTURU d.o.o.

Zagreb, 5.7.2016.

Temeljem članka 83. stavak (1) Zakona o prostornom uređenju ("Narodne novine" broj 153/13) izdaje se

**IZJAVA ODGOVORNOG VODITELJA IZRADE  
NACRTA PRIJEDLOGA URBANISTIČKOG PLANA UREĐENJA  
GROBLJA SVETI IVAN**

kojom se potvrđuje da je:

- svaki dio Nacrta prijedloga Urbanističkog plana uređenja groblja Sveti Ivan izrađen u skladu sa člankom 83. Zakona o prostornom uređenju (NN 153/13), kao i da su propisane dijelove, odnosno sadržaj tog dokumenta izradili stručnjaci odgovarajućih struka;
- svaki dio Nacrta prijedloga Urbanističkog plana uređenja groblja Sveti Ivan izrađen u skladu sa Zakonom o prostornom uređenju (NN 153/13) i propisima donesenim na temelju navedenog Zakona.

Odgovorni voditelj izrade  
Nacrta prijedloga Urbanističkog plana uređenja groblja  
Sveti Ivan:

Tomislav Dolečki, dipl.ing.arh.  
ovlašteni arhitekt urbanist





**CPA**  
CENTAR ZA PROSTORNO UREĐENJE  
I ARHITEKTURU d.o.o.



Nositelj izrade:

**OPĆINA BAŠKA**

JEDINSTVENI UPRAVNI ODJEL

Odsjek za komunalni sustav, prostorno  
uređenje, graditeljstvo i zaštitu okoliša

---

## **URBANISTIČKI PLAN UREĐENJA GROBLJA SVETI IVAN**

---

### **Sadržaj elaborata**

---

#### **U V O D**

#### **TEKSTUALNI DIO PLANA - ODREDBE ZA PROVEDBU**

#### **GRAFIČKI DIO PLANA U MJERILU 1:1000**

#### **PRILOZI**

- Obrazloženje plana
  - Program uređenja groblja
  - Kartografski prilozi
  - Stručne podloge na kojima se temelje prostorno planska rješenja
  - Popis sektorskih dokumenata i propisa koji su poštivani u izradi Plana
  - Zahtjevi nadležnih javnopravnih tijela za izradu Plana
  - Izvješće o javnoj raspravi
  - Evidencija postupka izrade i donošenja Plana
  - Sažetak za javnost
-





CPA  
CENTAR ZA PROSTORNO UREĐENJE  
I ARHITEKTURU d.o.o.



Nositelj izrade:

**OPĆINA BAŠKA**

JEDINSTVENI UPRAVNI ODJEL

Odsjek za komunalni sustav, prostorno  
uređenje, graditeljstvo i zaštitu okoliša

---

## URBANISTIČKI PLAN UREĐENJA GROBLJA SVETI IVAN

---

### Suglasnost na Plan

---

MINISTARSTVO GRADITELJSTVA I PROSTORNOG UREĐENJA

Suglasnost (klasa: \_\_\_\_\_, urbroj: \_\_\_\_\_ od  
108. stavak 1. Zakona o prostornom uređenju (NN 153/13)

2017. godine) prema članku

---







## UVOD

Općinsko vijeće Općine Baška je 14. lipnja 2016. godine donijelo Odluku o izradi Urbanističkog plana uređenja groblja Sveti Ivan<sup>1</sup>.

Nositelj izrade odgovoran za postupak izrade i donošenja Urbanističkog plana uređenja groblja Sveti Ivan je Jedinstveni upravni odjel Općine Baška, Odsjek za komunalni sustav, prostorno uređenje, graditeljstvo i zaštitu okoliša.

Programska polazišta za izradu Urbanističkog plana uređenja groblja Sveti Ivan temelje se na potrebi proširenje postojećeg groblja Sveti Ivan, pri čemu treba voditi računa o organizaciji prostora vezano na postojeći (izgrađeni) dio groblja.

Urbanistički plan uređenja groblja Sveti Ivan izrađuje se sukladno odredbama:

- Zakona o prostornom uređenju (NN 153/13),
- Pravilnika o sadržaju, mjerilima kartografskih prikaza, obveznim prostornim pokazateljima i standardu elaborata prostornih planova (NN 106/98, 39/04, 45/04 i 163/04),
- Zakona o grobljima (NN 19/98 i 50/12),
- Pravilnika o grobljima (NN 99/02),

te drugih zakona i propisa koji reguliraju problematiku prostornog uređenja za građevine ovog tipa.

Odlukom o izradi Urbanističkog plana uređenja groblja Sveti Ivan utvrđeni su ciljevi i programska polazišta plana:

- planom je potrebno predvidjeti proširenje postojećeg groblja Sveti Ivan, pri čemu treba voditi računa o organizaciji prostora vezano na postojeći (izgrađeni) dio groblja;
- uređenje groblja te oblikovanje opreme koja se postavlja na groblje mora biti primjereno oblikovanju, uređenosti i tradiciji, te sukladno posebnim uvjetima Konzervatorskog odjela u Rijeci;
- uređenje groblja će biti usklađeno sa Zakonom o grobljima (NN 19/98 i 50/12) i Pravilnikom o grobljima (NN 99/02) te ostalim propisima.
- na temelju programskih polazišta utvrđenih Odlukom o donošenju PPUO Baška određeni su ciljevi izrade Plana:
  - na površinama groblja mogu se detaljnim planom uređenja planirati prateće građevine namijenjene osnovnoj funkciji groblja kao što su kapele, mrtvačnice i slično, te komunalna infrastruktura uz slijedeće smjernice:
    - moguće je predvidjeti etapnu realizaciju groblja;
    - oblik i veličina građevne čestice se određuje UPU-om, neovisno od odredbi za neposrednu provedbu PPUO Baška;
    - veličina i površina:
      - koeficijenti:  $k_{ig}=0,8$  i  $k_{is}=0,8$
      - najveća visina građevine: 5,5 m, iznimno visina vjerskih građevina može biti i veća od planom propisane
      - najveći broj etaža: 1 etaža
  - smještaj jedne ili više građevina na građevnoj čestici, odnosno unutar zahvata u prostoru određuje se uvjetima UPU-a;
  - uređenje groblja, gradnja pratećih građevina, te oblikovanje opreme koja se postavlja na groblje mora biti primjereno oblikovanju, uređenosti i tradiciji, a uređenje groblja treba uskladiti s Zakonom o grobljima, Pravilnikom o grobljima i ostalim propisima;
  - svi javni dijelovi građevine odnosno građevne čestice moraju biti pristupačni osobama sa invaliditetom i smanjene pokretljivosti sukladno Pravilniku o osiguranju pristupačnosti građevina osobama s invaliditetom i smanjene pokretljivosti (NN 78/13);
  - način i uvjeti priključenja građevne čestice, odnosno građevine na prometnu površinu i komunalnu infrastrukturu, uvjeti za uređenje i zadovoljenje parkirališnih potreba se temelje na odredbama o minimalnoj komunalnoj opremljenosti građevne čestice PPUO Baška i uvjetima UPU-a;

<sup>1</sup> Odluka Općinskog vijeća Općine Baška o izradi Urbanističkog plana uređenja groblja Sveti Ivan (klasa: 021-05/16-01/3, urbroj: 2142-03-01/1-16-8 od 14. lipnja 2016. godine); objava "Službene novine" Primorsko-goranske županije, broj 15/16 od 17. lipnja 2016. godine

- način sprječavanja nepovoljna utjecaja na okoliš, uvjeti zaštite i drugi elementi važni za zahvat u prostoru određuju se prema posebnim propisima, sukladno odredbama točke 6., 7. i 8. Odluke o donošenju PPUO Baška.

Sukladno članku 16. Pravilnika o grobljima (NN 99/02) propisano je da se organizacija i uređenje prostora novih groblja, kao i proširenje postojećih u površini većoj od 20% ukupne površine groblja utvrđuje detaljnim planom uređenja. Prema mišljenju Ministarstva graditeljstva i prostornoga uređenja (objavljenom na službenoj mrežnoj stranici Ministarstva) nakon stupanja na snagu Zakona o prostornom uređenju (NN 153/13) ne može se više započeti izrada detaljnog plana uređenja u navedenu svrhu, već se izrađuje urbanistički plan uređenja, ako se radi o području za koje je Zakonom o prostornom uređenju propisana obveza njegove izrade.

Za potrebe boljeg sagledavanja planskih rješenja, optimalnog usklađenja s postojećim stanjem, kao i operacionalizaciju kasnije provedbe Plana, Općina Baška je za područje obuhvata Plana osigurala topografsko-katastarski plan u mjerilu 1:1000, koji je ovjeren od strane nadležnog katastarskog ureda.

Prema PPUO Baška na području općine planirana su 4 groblja u izdvojenim građevinskim područjima izvan naselja:

- Groblje Sveti Ivan (G<sub>1</sub>),
- Groblje Jurandvor - Sveta Lucija (G<sub>2</sub>),
- Groblje na Gorici - Majka Božja na Gorici - Batomalj (G<sub>3</sub>),
- Groblje Draga Bašćanska (G<sub>4</sub>).

Obuhvat Urbanističkog plana uređenja groblja Sveti Ivan iznosi oko 0,8 ha.

U skladu s obvezom iz članka 90. Zakona o prostornom uređenju, Jedinostveni upravni odjel Općine Baška kao Nositelj izrade dostavio je Odluku o izradi Urbanističkog plana uređenja groblja Sveti Ivan s pozivom za dostavu zahtjeva (podaci, planske smjernice i propisani dokumenti) javnopravnih tijela određenih posebnim propisima:<sup>2</sup>

- Ministarstvo zaštite okoliša i prirode, Uprava za zaštitu prirode, Radnička cesta 80, 10000 Zagreb,
- Ministarstvo kulture, Uprava za zaštitu kulturne baštine, Konzervatorski odjel u Rijeci, Užarska 26, 51000 Rijeka,
- Ministarstvo unutarnjih poslova, Policijska uprava primorsko-goranska, Sektor upravnih inspekcijских i poslova civilne zaštite, Ulica žrtava fašizma 3, 51000 Rijeka,
- Primorsko-goranska županija, Javna ustanova Zavod za prostorno uređenje Primorsko-goranske županije, Splitska 2/II, 51000 Rijeka,
- Primorsko-goranska županija, Upravni odjel za graditeljstvo i zaštitu okoliša, Ispostava Krk, Trg bana Jelačića 3, 51500 Krk,
- Hrvatske vode d.o.o., Vodnogospodarski odjel za slivove sjevernog Jadrana, Đure Šporera 3, 51000 Rijeka,
- HEP-ODS d.o.o., DP Elektoprimerje Rijeka, V. C. Emina 2, 51000 Rijeka,
- HEP-ODS d.o.o., DP Elektoprimerje Rijeka, Pogon Krk, Braće Juras 11, 51500 Krk,
- Ponikve d.o.o., Vršanska 14, 51500 Krk.

Podatke, planske smjernice i dokumente iz područja svog djelokruga za potrebe izrade Urbanističkog plana uređenja groblja Sveti Ivan u propisanom roku osigurali su:

- Primorsko-goranska županija, Upravni odjel za prostorno uređenje, graditeljstvo i zaštitu okoliša (klasa: 351-01/16-04/37, urbroj: 2170/1-03-08/6-16-3 od 13.7.2016.)
- Ministarstvo zaštite okoliša i prirode, Uprava za zaštitu prirode (klasa: 612-07/16-57/228, urbroj: 517-07-2-2-16-2 od 26.7.2016.);
- Ministarstvo unutarnjih poslova, Policijska uprava primorsko-goranska, Sektor upravnih i inspekcijских poslova (broj: 511-09-21/1-3875/2-2016. DR od 26.7.2016.);

Po usuglašavanju svih elemenata koncepcije urbanističkog rješenja, te pribavljanju i analizi zahtjeva, podataka i dokumentacije dobivenih od javnopravnih tijela, stručni tim CPA je izradio i Jedinostvenom upravnom odjelu Općine Baška predao elaborat **Urbanistički plan uređenja groblja Sveti Ivan - Nacrt prijedloga plana.**

<sup>2</sup> Jedinostveni upravni odjel Općine Baška (dopis klasa: 350-02/15-01/4, urbroj: 2142-03-02/3-16-9 od 19. srpnja 2016. godine)

Na temelju Nacrta prijedloga **Urbanističkog plana uređenja groblja Sveti Ivan** Načelnik Općine Baška je utvrdio **Urbanistički plan uređenja groblja Sveti Ivan - Prijedlog plana za javnu raspravu** i zadužio Jedinствeni upravni odjel Općine Baška da objavi i provede javnu raspravu o Prijedlogu Urbanističkog plana uređenja groblja Sveti Ivan.

Člankom 98. Zakona o prostornom uređenju propisan je javni uvid u trajanju od najmanje 30 dana. Javna rasprava o Prijedlogu Urbanističkog plana uređenja groblja Sveti Ivan provedena je u razdoblju od 13. veljače do 14. ožujka 2017. godine te je 22. veljače 2017. godine održano javno izlaganje.





CPA  
CENTAR ZA PROSTORNO UREĐENJE  
I ARHITEKTURU d.o.o.



nositelj izrade:

**OPĆINA BAŠKA**

JEDINSTVENI UPRAVNI ODJEL

Odsjek za komunalni sustav, prostorno uređenje, graditeljstvo i zaštitu okoliša

---

## URBANISTIČKI PLAN UREĐENJA GROBLJA SVETI IVAN

---

### Tekstualni dio Plana – Odredbe za provedbu

---

#### **1. UVJETI ODREĐIVANJA I RAZGRANIČAVANJA POVRŠINA JAVNIH I DRUGIH NAMJENA**

- 1.1. Uvjeti za određivanje korištenja površina za javne i druge namjene
- 1.2. Korištenje i namjena prostora
  - 1.2.1. Površina za proširenje groblja
  - 1.2.2. Zelene površine u funkciji groblja

#### **2. UVJETI I NAČIN GRADNJE GROBLJA**

- 2.1. Uvjeti i način gradnje na proširenom dijelu groblja
- 2.2. Veličina i oblik grobnih polja
- 2.3. Veličina i oblik površina za ukapanja i ostalih grobnih površina
  - 2.3.1. Kolumbarijski zid
  - 2.3.2. Grobnice u nizu
  - 2.3.3. Skupna grobnica
- 2.4. Uređenje grobnih mjesta

#### **3. UVJETI UREĐENJA, ODNOSNO GRADNJE, REKONSTRUKCIJE I OPREMANJA PROMETNE, KOMUNIKACIJSKE I KOMUNALNE INFRASTRUKTURNE MREŽE S PRIPADAJUĆIM GRAĐEVINAMA I POVRŠINAMA**

- 3.1. Uvjeti uređenja odnosno gradnje prometne mreže
- 3.2. Uvjeti uređenja odnosno gradnje parkirališta i pješačkih površina
- 3.3. Uvjeti uređenja odnosno gradnje i opremanja elektroničke komunikacijske infrastrukture
- 3.4. Uvjeti uređenja odnosno gradnje, rekonstrukcije i opremanja komunalne infrastrukturne mreže

#### **4. UVJETI UREĐENJA ZELENIH POVRŠINA**

#### **5. MJERE ZAŠTITE PRIRODNIH I KULTURNO-POVIJESNIH CJELINA I GRAĐEVINA I AMBIJENTALNIH VRIJEDNOSTI**

- 5.1. Mjere zaštite prirodnih vrijednosti i posebnosti
- 5.2. Mjere zaštite kulturno-povijesnih cjelina i građevina i ambijentalnih vrijednosti

#### **6. POSTUPANJE S OTPADOM**

#### **7. MJERE SPREČAVANJA NEPOVOLJNA UTJECAJA NA OKOLIŠ**

- 7.1. Čuvanje i poboljšanje kvalitete voda
- 7.2. Zaštita i poboljšanje kakvoće zraka
- 7.3. Zaštita od prekomjerne buke
- 7.4. Zaštita od prirodnih i drugih nesreća

- 7.4.1. Zaštita i spašavanje od potresa
- 7.4.2. Zaštita i spašavanje od olujnog nevremena i jakog vjetra
- 7.4.3. Instalacija sustava unutarnjeg uzbunjivanja i obavješćivanja građana
- 7.5. Mjere zaštite od požara
- 7.6. Sprječavanje stvaranja arhitektonsko-urbanističkih barijera

## **8. MJERE PROVEDBE PLANA**

---

Napomena: Ove Odredbe za provedbu započinju člankom 5. zbog usklađenja s numeracijom Odredbi za provedbu u Odluci o donošenju Urbanističkog plana uređenja groblja Sveti Ivan.

Članak 1. Odluke o donošenju Urbanističkog plana uređenja groblja Sveti Ivan sadržava izreku o donošenju prostornog plana uključujući i naziv plana te naziv, tvrtku odnosno ime stručnog izrađivača plana.

Članak 2. Odluke o donošenju Urbanističkog plana uređenja groblja Sveti Ivan sadržava obuhvat područja za koje se donosi prostorni plan.

Članak 3. Odluke o donošenju Urbanističkog plana uređenja groblja Sveti Ivan sadržava polazišta i ciljeve izrade prostornog plana.

Članak 4. Odluke o donošenju Urbanističkog plana uređenja groblja Sveti Ivan sadržava popis kartografskih prikaza od kojih se sastoji grafički dio prostornog plana.

## **ODREDBE ZA PROVEDBU**

### **1. UVJETI ODREĐIVANJA I RAZGRANIČAVANJA POVRŠINA JAVNIH I DRUGIH NAMJENA**

#### **1.1. Uvjeti za određivanje korištenja površina za javne i druge namjene**

Članak 5.

(1) Uvjeti za određivanje korištenja površina za javne i druge namjene u Planu su utvrđeni:

- temeljem obilježja prostora groblja i ciljeva razvoja i uređenja;
- valorizacijom postojećeg izgrađenog dijela groblja;
- održivog korištenja i kvalitete prostora i okoliša;
- planiranog kapaciteta groblja.

#### **1.2. Korištenje i namjena prostora**

Članak 6.

(1) Namjena površina u obuhvatu Plana utvrđena je u tekstualnom dijelu i na kartografskom prikazu 1. Korištenje i namjena površina.

(2) Planom su određene osnovne grupe namjena površina:

- postojeće groblje ( $G_1$ );
- proširenje groblja ( $G_2$ );
- javna i društvena namjena / vjerska (D7);
- prometne površine (IS).

(3) Planom su određeni prostori za uređenje novih grobnih polja, s grobnim mjestima za ukop u kolumbarijskim zidovima i grobnicama u nizu, novim pješačkim površinama (stazama) i zelenim površinama unutar groblja.

(4) Sastavni dio elaborata Plana je Program uređenja groblja i kartografski prilozi, koji se nalaze u dijelu elaborata Prilozi Plana.

##### **1.2.1. Površina za proširenje groblja**

Članak 7.

(1) Planom je razgraničena jedna površina za proširenje groblja ( $G_2$ ), sjeverno od postojećeg groblja ( $G_1$ ).

(2) Površina za proširenje groblja ( $G_2$ ) podrazumijeva prostor planiranog groblja s površinama za razne vrste ukopa, grobne staze izelene površine.

Članak 8.

(1) Planom su razgraničene planirane površine za proširenje groblja:

- grobna polja ( $G_2$ -I,  $G_2$ -II i  $G_2$ -III);
- pješačke staze;
- zelene površine.

## 1.2.2. Zelene površine u funkciji groblja

### Članak 9.

(1) S ciljem oplemenjivanja prostora groblja, na području za proširenje groblja (G<sub>2</sub>) planira se uređenje zelenih površina.

## 2. UVJETI I NAČIN GRADNJE GROBLJA

### 2.1. Uvjeti i način gradnje na proširenom dijelu groblja

#### Članak 10.

##### 1. Oblik i veličina građevne čestice

(1) Građevna čestica planiranog proširenja groblja jednaka je površini prostorne cjeline planske oznake G<sub>2r</sub>, a određena je kartografskim prikazom 4. Način i uvjeti gradnje (građevna čestica br. 1).

(2) Oblik i veličina određeni su u skladu sa značenjem i mjerilom Plana, te će se u postupku izdavanja odgovarajućeg akta kojim se odobrava gradnja precizno odrediti površina građevne čestice, prema geodetskoj izmjeri. Unutar navedene građevne čestice omogućuje se etapno i fazno građenje.

##### 2. Namjena građevine

(3) Namjena građevine je groblje. Kartografskim prikazima razgraničene su sljedeće osnovne površine unutar prostorne cjeline (planirane građevne čestice) planiranog proširenja groblja:

- površine za ukop (grobna polja G<sub>2</sub>-I, G<sub>2</sub>-II i G<sub>2</sub>-III);
- staze;
- zelene površine.

(4) Detaljna namjena površina unutar ograđenog prostora groblja - zelene površine, grobna polja, redovi i ukopna mjesta (označena i kotirana sa staze - međurazmaka po dužini), polja s brojem ukupnih mjesta i vrstom grobova te razmještaj uređaja i opreme, određena je kartografskim prikazom 1. Plan kompleksa groblja, u dijelu elaborata Prilozi plana, a raster i razmještaj ukopnih parcela za svako grobno polje u cjelini određen je kartografskim prikazima 2. Raster i razmještaj ukopnih parcela za grobno polje u mj. 1:200 i 3. Nacrta i uvjeti za gradnju i opremanje ukopnih mjesta u mj. 1:50, u dijelu elaborata Prilozi plana.

##### 3. Uređenje građevne čestice

(5) Plan uređenja slobodnih površina (zelenilo) određen je kartografskim prikazom 1. Plan kompleksa groblja, u dijelu elaborata Prilozi plana.

(6) Prostor groblja potrebno je ograditi kamenom ili sličnom čvrstom ogradom (kombinacijom kamene i metalne ograde), visine min. 2,0 metra, u skladu s grafičkim dijelom Plana.

(7) Ograde, potporne i obložne zidove (podzide), terase i stepeništa potrebno je izvesti u skladu s reljefom i oblikovnim obilježjima područja, a na način da ne naruši izgled područja groblja kao cjeline.

(8) Potporni zidovi trebaju se izvesti kao kameni zidovi. Visina potpornog zida nije limitirana.

(9) Parkirališna mjesta predviđena su uz prilaznu cestu, uz postojeći dio groblja.

(10) Na groblju je potrebno je osigurati uvjete za nesmetan pristup, kretanje, boravak i rad osoba smanjene pokretljivosti.

##### 4. Mjere zaštite okoliša

(11) Tijekom izgradnje, odnosno rekonstrukcije i pri korištenju groblja nužno je osigurati mjere zaštite okoliša (zrak, tlo, voda, buka), u skladu s posebnim propisima.

### 2.2. Veličina i oblik grobnih polja

#### Članak 11.

(1) Veličina i oblik grobnih polja određeni su Planom i prikazani na kartografskim prikazima 3. Uvjeti korištenja, uređenja i zaštite površina i 4. Način i uvjeti gradnje te na kartografskim priložima u dijelu elaborata Prilozi Plana.

(2) Planom su određena tri nova grobna polja, i to:

- dva grobna polja s kolumbarijskim zidovima (G<sub>2</sub>-I i G<sub>2</sub>-III);
- jedno mješovito grobno polje za ukop u kolumabrijskim zidovima i grobnicama u nizu (G<sub>2</sub>-III).

(3) Osim površina za uređenje grobnih polja, Planom su utvrđene površine za uređenje glavnih grobnih staza, grobnih staza za pristup grobovima, zelenih površina, odmorišta za postavu klupa, koševa za otpatke te kontejnera za otpad koji nastaje na groblju.

## **2.3. Veličina i oblik površina za ukapanja i ostalih grobnih površina**

### 2.3.1. Kolumbarijski zid

#### Članak 12.

(1) Planirana je izgradnja kolumbarijskih zidova, koji po tipu mogu biti:

- jednostrani (koriste se samo s jedne strane);
- dvostrani (koriste se s obje strane).

(2) Planirani kolumbarijski zidovi se mogu graditi u dva ili tri visinska nivoa.

(3) Unutarnje (slobodne) dimenzije niše u kolumbarijskom zidu iznose:

- širina - 86 cm
- visina - 80 cm
- dubina - 240 cm.

(4) Ukupno se planira izgradnja 13 kolumbarijskih zidova (oznaka K-1 do K-13), od čega je 5 za jednostrani ukop, a 8 za dvostrani ukop.

### 2.3.2. Grobnice u nizu

#### Članak 13.

(1) Planirane su tri tipa grobnica:

- TIP G-2L - za ukop najviše dva lijesa (1+1 po vertikali);
- TIP G-4L - za ukop najviše četiri lijesa (2+2 po vertikali);
- TIP G-6L - za ukop najviše šest lijesova (3+3 po vertikali).

(2) Najveća dubina ukopa u grobnici treba omogućiti ukop lijesova u dva nivoa, tj. slobodna visina grobnice (od poda do donjeg ruba pokrovne ploče) treba iznositi 160 cm.

(3) Ukupno se planira 7 grobnica u nizu (oznaka GN-1 do GN-7).

#### Članak 14.

Planirane grobnice u nizu za 2, 4 i 6 lijesova imaju sljedeće slobodne (unutarnje) dimenzije - širina/dužina/dubina:

- TIP G-2L - 90/240/160 cm
- TIP G-4L - 160/240/160 cm
- TIP G-6L - 220/240/160 cm.

### 2.3.3. Skupna grobnica

#### Članak 15.

(1) Skupna grobnica (kosturnica ili osarij), koja služi za konačni smještaj kostiju nakon isteka roka mirovanja te kao depo kostiju napuštenih grobova koje se ukapaju u veća grobišta bez posebnih oznaka, planira se u postojećem dijelu groblja.

## **2.4. Uređenje grobnih mjesta**

#### Članak 16.

(1) Kod grobnica je dopuštena postava svih tipova nadgrobnih ploča, uz poštivanje tradicionalnih načina ukapanja.

(2) Najveća visina nadgrobnih ploča ili spomenika je 2,0 m.

### **3. UVJETI UREĐENJA, ODNOSNO GRADNJE, REKONSTRUKCIJE I OPREMANJA PROMETNE, KOMUNIKACIJSKE I KOMUNALNE INFRASTRUKTURNE MREŽE S PRIPADAJUĆIM GRAĐEVINAMA I POVRŠINAMA**

#### **3.1. Uvjeti uređenja odnosno gradnje prometne mreže**

Članak 17.

(1) Rješenje prometnog sustava unutar obuhvata Plana prikazano je na kartografskom prikazu 2. Prometna, ulična i komunalna infrastrukturna mreža.

(2) Planom su definirane površine postojećih javnih prometnica (prilazna cesta groblju) i parkiralište za potrebe groblja.

#### **3.2. Uvjeti uređenja odnosno gradnje parkirališta i pješačkih površina**

Članak 18.

(1) Planom je prikazano idejno rješenje pješačkih prometnica u obuhvatu Plana (glavnih grobnih staza i grobnih staza).

(2) Planom se zadržava postojeći pristup na groblje uz zapadnu ogradu groblja.

Članak 19.

(1) Sve staze na groblju (glavne grobne staze i grobne staze) moraju biti izvedene bez prostornih barijera za kretanje osoba s invaliditetom i smanjene pokretljivosti, te omogućiti prolaz kolica za prijevoz lijesova i radnih vozila na groblju.

(2) Trase glavnih grobnih staza i grobnih staza ucrtane u Plan su načelne, dok će se točne odrediti nakon izrade posebne geodetske podloge za prošireni dio groblja.

(3) Grobne staze se mogu urediti kamenim pločama, betonskim opločnicima ili šljunkom.

#### **3.3. Uvjeti uređenja odnosno gradnje i opremanja elektroničke komunikacijske infrastrukture**

Članak 20.

(1) Na groblju se ne planira gradnja elektroničke komunikacijske infrastrukture.

#### **3.4. Uvjeti uređenja odnosno gradnje, rekonstrukcije i opremanja komunalne infrastrukturne mreže**

Članak 21.

(1) Na groblju se ne planira gradnja i rekonstrukcija te opremanje groblja komunalnom infrastrukturom.

### **4. UVJETI UREĐENJA ZELENIH POVRŠINA**

Članak 22.

(1) Plan uređenja zelenih površina groblja (pejzažno uređenje) prikazan je na kartografskim prikazima 1. Plan kompleksa groblja, u dijelu elaborata Prilozi plana.

## **5. MJERE ZAŠTITE PRIRODNIH I KULTURNO-POVIJESNIH CJELINA I GRAĐEVINA I AMBIJENTALNIH VRIJEDNOSTI**

### **5.1. Mjere zaštite prirodnih vrijednosti i posebnosti**

#### Članak 23.

- (1) U obuhvatu Plana nema zaštićenih područja, temeljem Zakona o zaštiti prirode.
- (2) Za područje obuhvata Plana utvrđeni su sljedeći uvjeti zaštite prirode:
  - prilikom planiranja građevina koristiti boje i materijale prilagođene prirodnim obilježjima prostora groblja,
  - prilikom ozelenjavanja područja koristiti autohtone biljne vrste, a eventualne postojeće elemente autohtone flore sačuvati u najvećoj mogućoj mjeri te integrirati u krajobrazno uređenje.

#### Članak 24.

- (1) Prema Uredbi o ekološkoj mreži, područje obuhvata Plana samo manjim dijelom (prostor za proširenje groblja) zadire u kopneno područje Nacionalne ekološke (POVS – Područje očuvanja značajno za vrste i stanišne tipove Otok Krk / šifra područja: HR2001357 i POP - Područje očuvanja značajno za ptice Kvarnerski otoci / šifra područja HR1000033).

### **5.2. Mjere zaštite kulturno-povijesnih cjelina i građevina i ambijentalnih vrijednosti**

#### Članak 25.

- (1) Unutar područja obuhvata Plana nema nepokretnih kulturnih dobara.

#### Članak 26.

- (1) Prema kartografskom prikazu PPUO Baška 3. Uvjeti korištenja, uređenja i zaštite prostora, 3.1. Područja posebnih uvjeta korištenja, obuhvat UPU-a se nalazi unutar područja arheološke baštine i kultiviranog prirodnog krajolika Baška (AK).
- (2) Sukladno odredbama Zakona, ukoliko se pri izvođenju zahvata u obuhvatu Plana naiđe na predmete ili nalaze arheološkog i povijesnog značaja, potrebno je radove odmah obustaviti i obavijestiti o tome nadležni Konzervatorski odjel, kako bi se izvršio pregled, dokumentiranje te ocjena vrijednosti nalaza.

## **6. POSTUPANJE S OTPADOM**

#### Članak 27.

- (1) Proizvođači otpada i svi sudionici u postupanju s otpadom dužni su pridržavati se odredbi Zakona o održivom gospodarenju otpadom i propisa donesenih temeljem Zakona.
- (2) Provođenje mjera za postupanje s komunalnim otpadom osigurava Općina Baška, a skuplja ga ovlaštena pravna osoba. Komunalni otpad skuplja se u spremnike postavljene na groblju, uz osiguran prilaz radi odvoza komunalnim vozilom ili ručnim kolicima.
- (3) Unutar groblja planirane su košare za otpad tako da pokrivaju grobna mjesta u radijusu do 50 m i kontejneri koji pokrivaju grobna mjesta u radijusu 100 m (kontejneri će biti ograđeni i skriveni od ostalih površina te lako dostupni).
- (4) Na proširenom dijelu groblja groblju se planira postava četiri kontejnera za otpad koji nastaje na groblju. Dva kontejnera služe za skupljanje organskog otpada (cvijeće, zelenilo i slično), a dva za skupljanje ostalog krutog otpada (plastika, keramika i slično). Razmještaj kontejnera prikazan je na kartografskom prikazu 1. Plan kompleksa groblja, u dijelu elaborata Prilozi Plana.

## **7. MJERE SPREČAVANJA NEPOVOLJNA UTJECAJA NA OKOLIŠ**

#### Članak 28.

- (1) Utjecaj na stanovništvo manifestira se psihološkim djelovanjem i vizualnom izloženošću.
- (2) Područje obuhvata groblja neposredno ne graniči sa građevinskim područjem naselja.

Članak 29.

(1) Višak materijala nastao pri iskopu ne smije se odlagati na prostoru predviđenom za širenje groblja ili okolnim poljoprivrednim površinama, već se mora odvoziti na za to predviđeni deponij.

(2) Tijekom izvođenja radova može doći do privremenog i povremenog opterećenja pristupne prometnice i dijela groblja građevinskim strojevima, te do povećanja razine buke i povremenog povećanja onečišćenja zraka.

(3) Tijekom izvođenja radova potrebno je:

- koristiti se ispravnom mehanizacijom pazeći da se ne oštete postojeće grobne;
- redovito održavati postojeće prometnice, tj. omogućiti normalno funkcioniranje postojećeg groblja i prometa;
- sav višak iskopanog materijala potrebno je odmah odvesti izvan površine groblja na za to predviđeno mjesto;
- sve radove izvoditi tijekom dana.

(4) Tijekom korištenja groblja potrebno je:

- pri iskopu novih grobnih mjesta paziti da se ne oštećuju postojeća grobna mjesta i grobne staze;
- redovito odvoziti prikupljeni otpad;
- održavati grobne staze;
- izvesti sustav za prikupljanje i kontrolirano odvođenje površinskih voda, te drenažu procjednih voda (za grobnice) radi snižavanja njihove razine do kote koja će biti najmanje 0,5 m niža od kote dna grobova;
- redovito kontrolirati sustav odvodnje površinskih voda i po potrebi sanirati neispravne dijelove sustava.

## **7.1. Čuvanje i poboljšanje kvalitete voda**

Članak 30.

(1) Područje zahvata Plana se nalazi izvan zone sanitarne zaštite.

(2) Zaštita podzemnih i površinskih voda određena je mjerama za sprečavanje i smanjivanje onečišćenja.

## **7.2. Zaštita i poboljšanje kakvoće zraka**

Članak 31.

(1) Na području Općine Baška kakvoća zraka je prve kategorije - čist ili neznatno onečišćen zrak.

(2) Za prostor u obuhvatu Plana definira se obveza održavanja postojeće prve kategorije kakvoće zraka.

## **7.3. Zaštita od prekomjerne buke**

Članak 32.

(1) Mjere zaštite od buke potrebno je provoditi sukladno odredbama posebnih propisa.

(2) Buka koja se javlja na groblju pri redovnom korištenju zanemariva je, a povećana razina buke javlja se samo pri ukopu (glazba) te zbog korištenja mehanizacije pri iskopu i održavanju groblja ili odvozu komunalnog otpada.

## **7.4. Zaštita od prirodnih i drugih nesreća**

Članak 33.

(1) Urbanističke mjere zaštite od elementarnih nepogoda (snježne oborine, poledica, tuča), predviđaju se uporabom odgovarajućeg građevinskog materijala i konstrukcija (nagib krovništa, nagib rampe) te završnom obradom.

(2) Urbanističke mjere zaštite od elementarnih nepogoda zbog procjene malog rizika unutar područja obuhvata, ne predviđaju se Planom.

#### 7.4.1. Zaštita i spašavanje od potresa

##### Članak 34.

(1) Protupotresno projektiranje i gradnja (tehnika gradnje i izbor materijala) treba provoditi sukladno zakonskim propisima kojima će se pri izgradnji novih objekata osigurati otpornost na potres za predmetnu zonu.

#### 7.4.2. Zaštita i spašavanje od olujnog nevremena i jakog vjetra

##### Članak 35.

(1) Izbor građevinskog materijala, posebno za izgradnju krovišta i nadstrešnica, treba prilagoditi jačini vjetra.

(2) Pri hortikulturnom uređenju prostora i objekata treba birati autohtono bilje dubljeg korijena i otporno na vjetar.

#### 7.4.3. Instalacija sustava unutarnjeg uzbunjivanja i obavješćivanja građana

##### Članak 36.

(1) Temeljem odredbi posebnih propisa vlasnici objekata u kojima se okuplja veći broj ljudi, a u kojima se zbog buke ili akustične izolacije ne može osigurati dovoljna čujnost znakova javnog sustava za uzbunjivanje, dužni su uspostaviti i održavati odgovarajući sustav uzbunjivanja i obavješćivanja njihovih korisnika i zaposlenika te osigurati prijam priopćenja nadležnog centra 112 o vrsti opasnosti i mjerama koje je potrebno poduzeti.

### **7.5. Mjere zaštite od požara**

##### Članak 37.

(1) Pri projektiranju građevina, radi veće uniformiranosti u odabiru mjera zaštite od požara, prilikom procjene ugroženosti od požara, u prikazu mjera zaštite od požara kao sastavnom dijelu projektne dokumentacije, potrebno je primjenjivati numeričku metodu TRVB 100 ili neku drugu opće priznatu metodu.

(2) U svrhu sprječavanja širenja požara na susjedne građevine, građevina mora biti udaljena od susjednih građevina najmanje 4,0 m. Izvedba požarnih zidova mora biti u skladu s Pravilnikom o otpornosti na požar i drugim zahtjevima koje građevine moraju zadovoljiti u slučaju požara - izvedba požarnih zidova najmanje otpornosti na požar REI-M 90 te izvedba vanjskih zidova određene otpornosti na požar i zidnih obloga i izolacija, reakcije na požar A1 ili A2.

(3) Za građevine koje podliježu Pravilniku o uvjetima za vatrogasne pristupe i moraju imati osigurane vatrogasne pristupe, minimalna širina površine za operativni rad vatrogasaca iznosi 5,5 m. Također je potrebno osigurati i prostor unutarnjih i vanjskih radijusa zaokretanja vatrogasnih vozila, u skladu s navedenim pravilnikom.

(4) Pri projektiranju novih prometnica ili rekonstrukcije postojećih, obvezno je planiranje vatrogasnih pristupa koji imaju propisanu širinu, nagibe, okretišta, nosivost i radijuse zaokretanja, a sve u skladu s Pravilnikom o uvjetima za vatrogasne pristupe.

(5) Prilikom gradnje i rekonstrukcije vodoopskrbnih sustava, obvezno je planiranje izgradnje hidrantske mreže sukladno Pravilniku o hidrantskoj mreži za gašenje požara.

### **7.6. Sprječavanje stvaranja arhitektonsko-urbanističkih barijera**

##### Članak 38.

(1) Na području obuhvata Plana potrebno je primjenjivati urbanističko-tehničke uvjete i normative za sprečavanje stvaranja arhitektonsko-urbanističkih barijera u skladu s Pravilnikom o osiguranju pristupačnosti građevina osobama s invaliditetom i smanjene pokretljivosti.

(2) Pristupe pješačkim prijelazima na križanjima treba izvoditi skošenim rubnjacima kako bi se osiguralo nesmetano kretanje osoba sa smanjenom pokretljivošću.

## **8. MJERE PROVEDBE PLANA**

### Članak 39.

(1) Izgradnja građevina i uređenje prostora na području obuhvata Plana obaviti će se temeljem Plana i sukladno posebnim propisima kojima se uređuje prostorno uređenje i gradnja.

(2) Osim elemenata koji su navedeni Planom moraju se primijeniti i svi važeći posebni propisi u pojedinim segmentima relevantnim za planiranje i izvođenje zahvata, a posebno propisi kojima se uređuje izgradnja, korištenje i upravljanje grobljem.

### Članak 40.

(1) Uređenje zelenih i ostalih otvorenih površina detaljnije je prikazano na kartografskom prikazu 1. Plan kompleksa groblja, u dijelu elaborata Prilozi Plana.

(2) Zelene površine na groblju trebaju se ambijentalno oblikovati kao zelene parkovne površine kvalitetnim parkovno-pejsažnim rješenjima.

(3) Postojeće zelene površine zadržati će se u izvornom obliku i namjeni uz obvezno održavanje.

### Članak 41.

(1) Planom se omogućuje etapna realizacija zahvata u prostoru u sljedećim etapama:

- I. etapa proširenja obuhvaća uređenje grobnog polja G<sub>2</sub>-I;
- II. etapa proširenja obuhvaća uređenje grobnog polja G<sub>2</sub>-II;
- III. etapa proširenja obuhvaća uređenje grobnog polja G<sub>2</sub>-III.

(2) Granice etapa realizacije groblja označene su na kartografskom prikazu 3. Uvjeti korištenja, uređenja i zaštite površina.

## **ZAVRŠNE ODREDBE**

Članak 42. Odluke o donošenju Urbanističkog plana uređenja groblja Sveti Ivan sadržava broj izvornika plana.

Članak 43. Odluke o donošenju Urbanističkog plana uređenja groblja Sveti Ivan sadržava vrijeme njenog stupanja na snagu.



CPA  
CENTAR ZA PROSTORNO UREĐENJE  
I ARHITEKTURU d.o.o.



Nositelj izrade:

**OPĆINA BAŠKA**

JEDINSTVENI UPRAVNI ODJEL  
Odsjek za komunalni sustav, prostorno  
uređenje, graditeljstvo i zaštitu okoliša

---

## URBANISTIČKI PLAN UREĐENJA GROBLJA SVETI IVAN

---

### Grafički dio Plana

---

- |  |            |
|--|------------|
| <b>1. KORIŠTENJE I NAMJENA POVRŠINA</b>                      | mj. 1:1000 |
| <b>2. PROMETNA, ULIČNA I KOMUNALNA INFRASTRUKTURNA MREŽA</b> | mj. 1:1000 |
| <b>3. UVJETI KORIŠTENJA, UREĐENJA I ZAŠTITE POVRŠINA</b>     | mj. 1:1000 |
| <b>4. NAČIN I UVJETI GRADNJE</b>                             | mj. 1:1000 |
-





CPA  
CENTAR ZA PROSTORNO UREĐENJE  
I ARHITEKTURU d.o.o.



Nositelj izrade:

**OPĆINA BAŠKA**

JEDINSTVENI UPRAVNI ODJEL

Odsjek za komunalni sustav, prostorno  
uređenje, graditeljstvo i zaštitu okoliša

---

## URBANISTIČKI PLAN UREĐENJA GROBLJA SVETI IVAN

---

Prilog Plana – Obrazloženje	strana
<b>1. POLAZIŠTA</b>	1
<b>1.1. Položaj, značaj i posebnosti područja obuhvata Plana u prostoru Općine Baška</b>	1
1.1.1. OSNOVNI PODACI O STANJU U PROSTORU	1
1.1.1.1. Prostorni obuhvat plana	1
1.1.1.2. Stanje u prostoru	2
1.1.2. PROSTORNO RAZVOJNE ZNAČAJKE	4
1.1.2.1. Geološke i hidrogeološke značajke istraživanog područja	7
1.1.3. INFRASTRUKTURNA OPREMLJENOST	7
1.1.4. ZAŠTIĆENE PRIRODNE, KULTURNO - POVIJESNE CJELINE I AMBIJENTALNE VRIJEDNOSTI I POSEBNOSTI	7
1.1.4.1. Zaštita prirode	7
1.1.4.2. Zaštita kulturne baštine	8
1.1.5. OBVEZE IZ PROSTORNOG PLANA UREĐENJA OPĆINE BAŠKA (SN PGŽ 01/08, 11/12, 34/12-pročišćeni tekst, 17/14 i 36/16)	8
1.1.5.1. Namjena površina	10
1.1.5.2. Prometni sustav	10
1.1.5.3. Infrastrukturni sustavi i mreže	12
1.1.5.4. Uvjeti zaštite prostora	13
1.1.5.5. Područja i dijelovi primjene planskih mjera zaštite	13
1.1.5.6. Odredbe za provedbu PPUO Baška	13
1.1.6. OCJENA MOGUĆNOSTI I OGRANIČENJA RAZVOJA U ODNOSU NA DEMOGRAFSKE I GOSPODARSKÉ PODATKE, TE PROSTORNE POKAZATELJE	13
1.1.6.1. Demografski pokazatelji	13
1.1.6.2. Gospodarski pokazatelji	13
1.1.6.3. Prostorni pokazatelji	13
1.1.6.4. Programske postavke	13

<b>2.</b>	<b>CILJEVI PROSTORNOG UREĐENJA</b>	15
<b>2.1.</b>	<b>Ciljevi prostornog uređenja općinskog značaja</b>	15
2.1.1.	DEMOGRAFSKI RAZVOJ	15
2.1.2.	ODABIR PROSTORNE I GOSPODARSKE STRUKTURE	15
2.1.3.	PROMETNA I KOMUNALNA INFRASTRUKTURE	16
2.1.4.	OČUVANJE PROSTORNIH POSEBNOSTI	16
<b>2.2.</b>	<b>Ciljevi prostornog uređenja</b>	16
2.2.1.	RACIONALNO KORIŠTENJE I ZAŠTITA PROSTORA (u odnosu na postojeći i planirani broj stanovnika, gustoću stanovanja, obilježja izgrađene strukture, vrijednost i posebnosti krajobraza, prirodnih i kulturno-povijesnih i ambijentalnih cjelina)	16
2.2.2.	UNAPREĐENJE UREĐENJA PROSTORA I KOMUNALNE INFRASTRUKTURE	16
<b>3.</b>	<b>PLAN PROSTORNOG UREĐENJA</b>	17
<b>3.1.</b>	<b>Program gradnje i uređenja površina i zemljišta</b>	17
<b>3.2.</b>	<b>Karakteristike ukopnih mjesta</b>	18
3.2.1.	KOLUMBARIJSKI ZID	18
3.2.2.	GROBNICE U NIZU	18
3.2.3.	SKUPNA GROBNICA	19
<b>3.3.</b>	<b>Program gradnje i uređenja prostora</b>	19
3.3.1.	GROBNO POLJE G <sub>2</sub> -I	19
3.3.2.	GROBNO POLJE G <sub>2</sub> -II	19
3.3.3.	GROBNO POLJE G <sub>2</sub> -III	19
3.3.4.	GLAVNE GROBNE STAZE	19
3.3.5.	ZELENE POVRŠINE GROBLJA	19
3.3.6.	OGRADE I POTPORNİ ZIDOVI	20
<b>3.4.</b>	<b>Osnovna namjena prostora</b>	20
3.4.1.	POSTOJEĆI DIO GROBLJA	20
3.4.2.	PROŠIRENJE GROBLJA	20
<b>3.5.</b>	<b>Iskaz prostornih pokazatelja za namjenu, način korištenja i uređenja površina</b>	20
<b>3.6.</b>	<b>Prometna i ulična mreža</b>	21
3.6.1.	KOLNE PROMETNICE I PARKIRALIŠTE ZA POTREBE GROBLJA	21
3.6.2.	PJEŠAČKI PROMET UNUTAR GROBLJA	21
<b>3.7.</b>	<b>Komunalna infrastrukturna mreža</b>	21
<b>3.8.</b>	<b>Uvjeti korištenja, uređenja i zaštite površina</b>	21
3.8.1.	UVJETI I NAČIN GRADNJE	21
3.8.2.	MJERE ZAŠTITE PRIRODNIH VRIJEDNOSTI I POSEBNOSTI I I KULTURNO-POVIJESNIH I AMBIJENTALNIH CJELINA	21
<b>3.9.</b>	<b>Sprječavanje nepovoljna utjecaja na okoliš</b>	21
3.9.1.	UTJECAJ NA OKOLNO STANOVNIŠTVO KROZ VIZUALNU IZLOŽENOST LOKACIJE	21
3.9.2.	UTJECAJ NA POVEĆANJE PROMETNOG OPTEREĆENJA	21
3.9.3.	MJERE ZAŠTITE OKOLIŠA S OBZIROM NA HIDROGEOLOŠKE I GEOMEHANIČKE ZNAČAJKE TERENA	22
3.9.4.	MJERE ZAŠTITE OKOLIŠA S OBZIROM NA POVEĆANJE RAZINE BUKE	22
3.9.5.	MJERE ZAŠTITE OKOLIŠA U SLUČAJU EKOLOŠKE NESREĆE	22
3.9.6.	MJERE ZAŠTITE OKOLIŠA TIJEKOM IZVOĐENJA PRIPREMNIH RADOVA I KORIŠTENJA GROBLJA	22
3.9.7.	MJERE ZAŠTITE OD PRIRODNIH NESREĆA	22
3.9.8.	MJERE ZAŠTITE OD POŽARA	23
3.9.9.	SPRJEČAVANJE STVARANJA URBANISTIČKO-ARHITEKTONSKIH BARIJERA	23

## **1. POLAZIŠTA**

### **1.1. Položaj, značaj i posebnosti područja obuhvata Plana u prostoru Općine Baška**

#### 1.1.1. OSNOVNI PODACI O STANJU U PROSTORU

##### 1.1.1.1. Prostorni obuhvat plana

Prostorni obuhvat Urbanističkog plana uređenja groblja Sveti Ivan određen je Prostornim planom uređenja Općine Baška ("Službene novine" Primorsko-goranske županije, broj 01/08, 11/12, 34/12-pročišćeni tekst, 17/14 i 36/16) planskom oznakom DPU-2 na kartografskim prikazima broj 3. UVJETI ZA KORIŠTENJE, UREĐENJE I ZAŠTITU PROSTORA - 3.3. Područja posebnih ograničenja u korištenju - Područja i dijelovi primjene planskih mjera zaštite u mjerilu 1:25000 i broj 4.1. Građevinsko područja naselja Baška u mjerilu 1:5000. Granice obuhvata Plana predstavljaju ujedno granice izdvojenog građevinskog područja groblja ( $G_1$ ). Površina obuhvata Plana iznosi oko 0,8 ha. Predmetno područje obuhvata je označeno kao izdvojeno građevinsko područje izvan naselja (groblje - izgrađeno i manjim dijelom groblje - neizgrađeno). Prema vrsti ukapanja ovo je mješovito groblje, a prema načinu osnivanja, odnosno načinu smrti, opće (javno) groblje.

Čitav prostor obuhvata Plana nalazi se unutar zaštićenog obalnog područja mora (ZOP), u pojasu otoka Krka u širini od 1000 m od obalne crte.

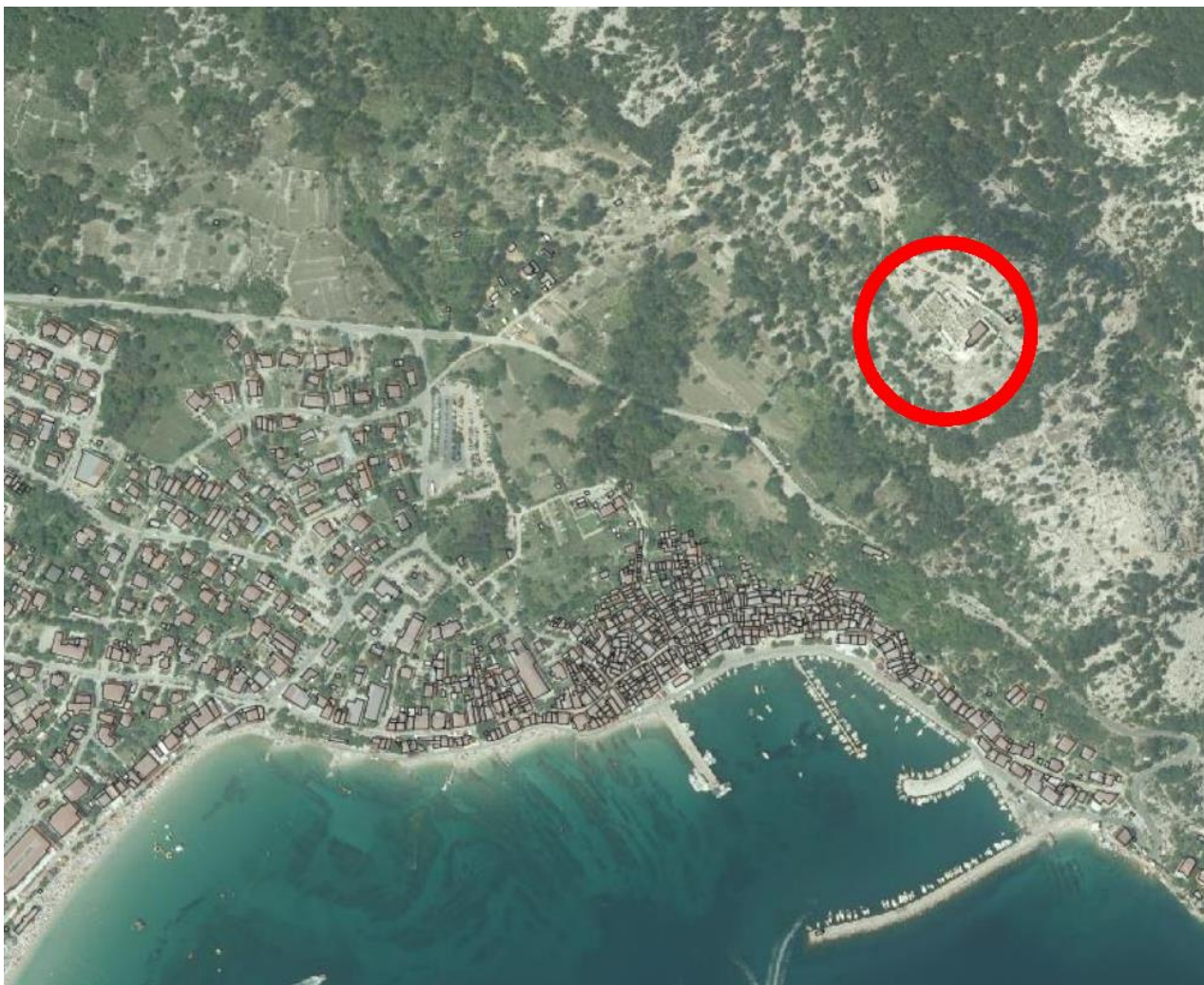

Položaj groblja Sveti Ivan u odnosu na naselje Baška

#### 1.1.1.2. Stanje u prostoru

Područje obuhvata Plana je većim dijelom uređeni prostor groblja, u sklopu kojeg se nalazi i crkva Svetog Ivana. Do lokacije groblja pristupa se nerazvrstanom cestom iz naselja Baška, koja ima minimalne tehničke uvjete za promet osobnih vozila (njena širina mjestimično iznosi svega 2,5 do 3,0 m, te je mimoilaženje vozila vrlo otežano, a uspon je veći od 12%). Nasuprot tome, parkiralište sobnih automobila koje se nalazi neposredno ispod groblja i s kojeg se ulazi u groblje kvalitetno je uređeno i obrađeno asfaltom, a kapacitet mu iznosi 20-30 osobnih vozila.

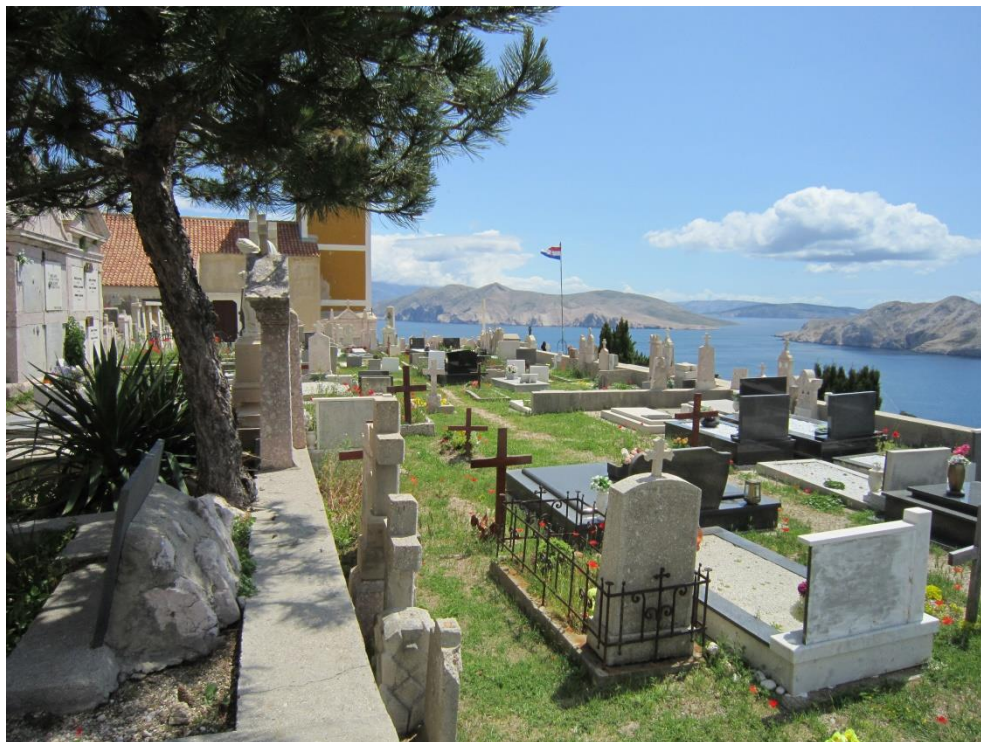

Pogled sa groblja

Postojeće groblje Sveti Ivan smješteno je najvećim dijelom na k.č. 699, k.o. Baška i nalazi se sjeveroistočno od centra naselja, na nadmorskoj visini od oko 123 m u svojem nižem dijelu, do oko 145 m u svojem višem dijelu. Teren na kojem se nalazi groblje je u padu od sjeveroistoka prema jugozapadu. Ukupna površina postojećeg groblja u korištenju iznosi 4184 m<sup>2</sup>. Na groblju koje je podijeljeno na 9 grobnih polja evidentirani su ovi tipovi grobnih mjesta: grobnice (G), niše (N) i ukopna mjesta (U). Nepostojanje planskog planiranja pozicija grobnih mjesta rezultiralo je time da danas vlada evidentan nesklad i neorganiziranost, a u nekim djelovima i neprohodnost groblja.

Godine 2015. na groblju je bilo ukupno oko 864 grobnih mjesta, ili po vrstama:

- |                                     |              |
|-------------------------------------|--------------|
| - grobnice (G)                      | - 49 (6%)    |
| - niše (N) u kolumbarijskom zidu    | - 580 (67%)  |
| - ukopna mjesta (U) / zemljani ukop | - 235 (27%). |

Iz ovih je podataka vidljivo da na groblju izrazito prevladava ukop u zidnim nišama (kolumbarijskim zidovima), što je očito tradicija koju treba nastaviti i na proširenom dijelu groblja.

Prosječno se na groblju prema podacima TD BAŠKA d.o.o. godišnje obavi prosječno 16 ukopa, odnosno po godinama:

- 2010. broj ukopa 13,
- 2011. broj ukopa 13,
- 2012. broj ukopa 15,
- 2013. broj ukopa 10,
- 2014. broj ukopa 27,
- 2015. broj ukopa 21.

**PRILOZI PLANA - OBRAZLOŽENJE**

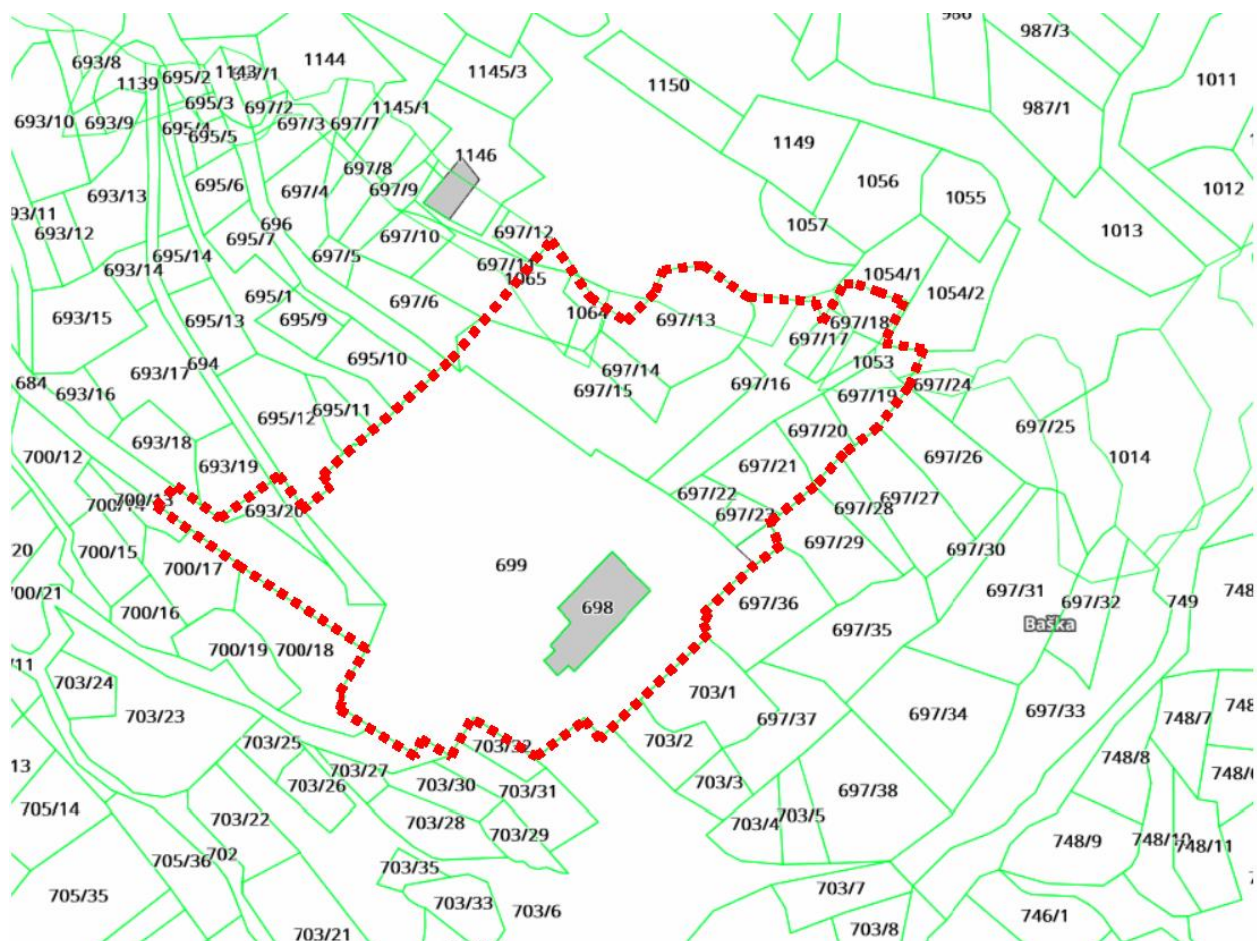

Obuhvat UPU-a groblja Sveti Ivan na katastarskom planu

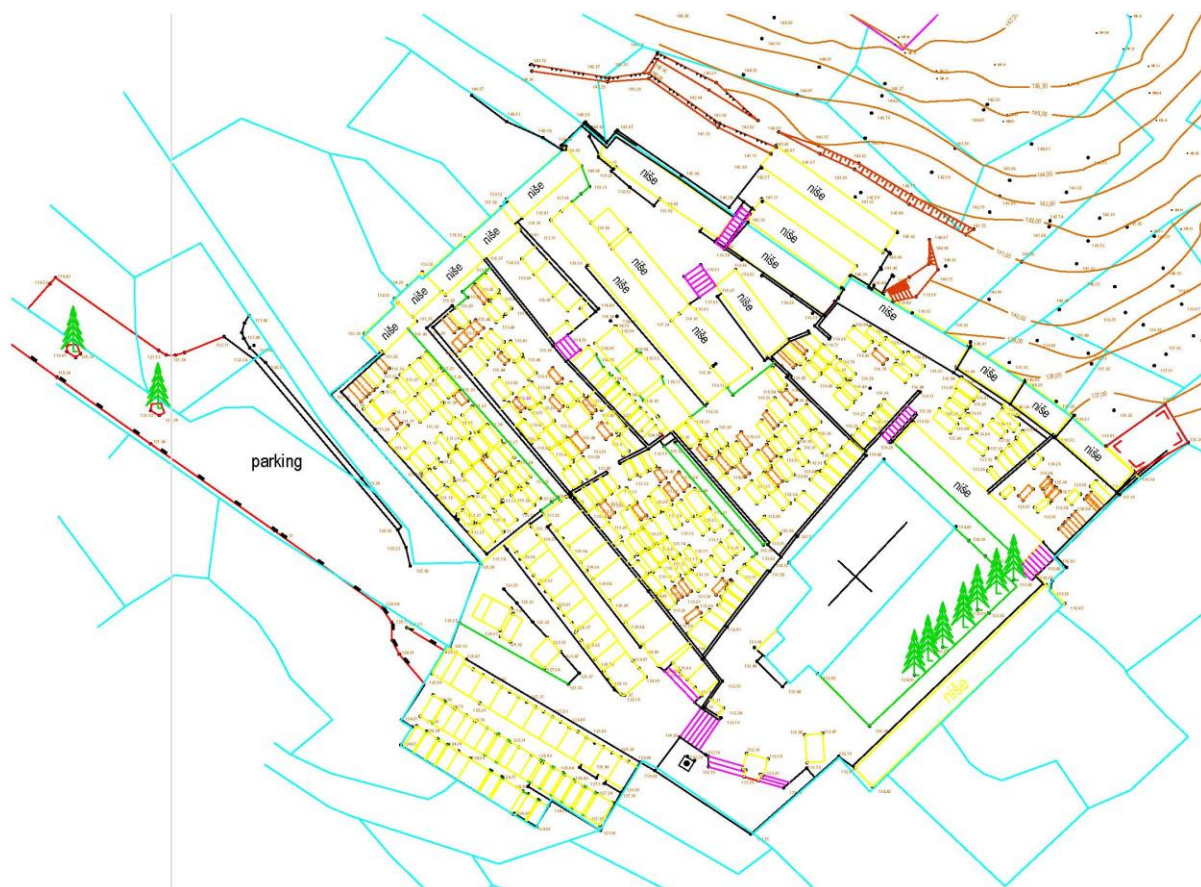

Snimka izvedenog stanja groblja

Postojeći dio groblja formiran je na način da je 4 do 5 platoa, odvojenih potpornim zidovima, a na tako formiranim platoima su uređena ukopna mjesta. Zbog velikog nagiba terena pješačka komunikacija između većine ovih platoa moguća je isključivo stubištima.

Iz objektivnih razloga (veliki nagib terena) na groblju nije moguće u potpunosti zadovoljiti odredbu članka 10. Pravilnika o grobljima, koji propisuje da staze moraju biti od tvrdog materijala, bez prepreka u kretanju ne većeg uzdužnog nagiba od 8% i ne većeg poprečnog nagiba od 1%.

Isto se odnosi i na odredbu da grobna polja trebaju biti odijeljena glavnim stazama minimalne širine 3 m.

Teren za proširenje groblja (sjeverno od uređenog dijela groblja) ima još veći nagib, tako da će ovaj dio groblja obvezno imati više uređenih terasa, na kojima će se graditi kolumbarijski zidovi sa nišama ili grobnice u nizu.

Postojeća vegetacija na dijelu za proširenje groblja (makija i nisko grmlje) nema hortikulture ili pejzažne vrijednosti koje bi trebalo čuvati Planom te ne predstavlja prepreku širenju groblja.

Treba spomenuti da na groblju nema mrtvačnice niti se ista planira, jer je za potrebe groblja izgrađena mrtvačnica u naselju. Zbog vrlo uske i strme prilazne ceste, običaj je da se ispraćaj pokojnika obavlja u toj mrtvačnici izvan groblja, a na ukop na samo groblje onda ide samo najuža rodbina, tj. vrlo mali broj ljudi.

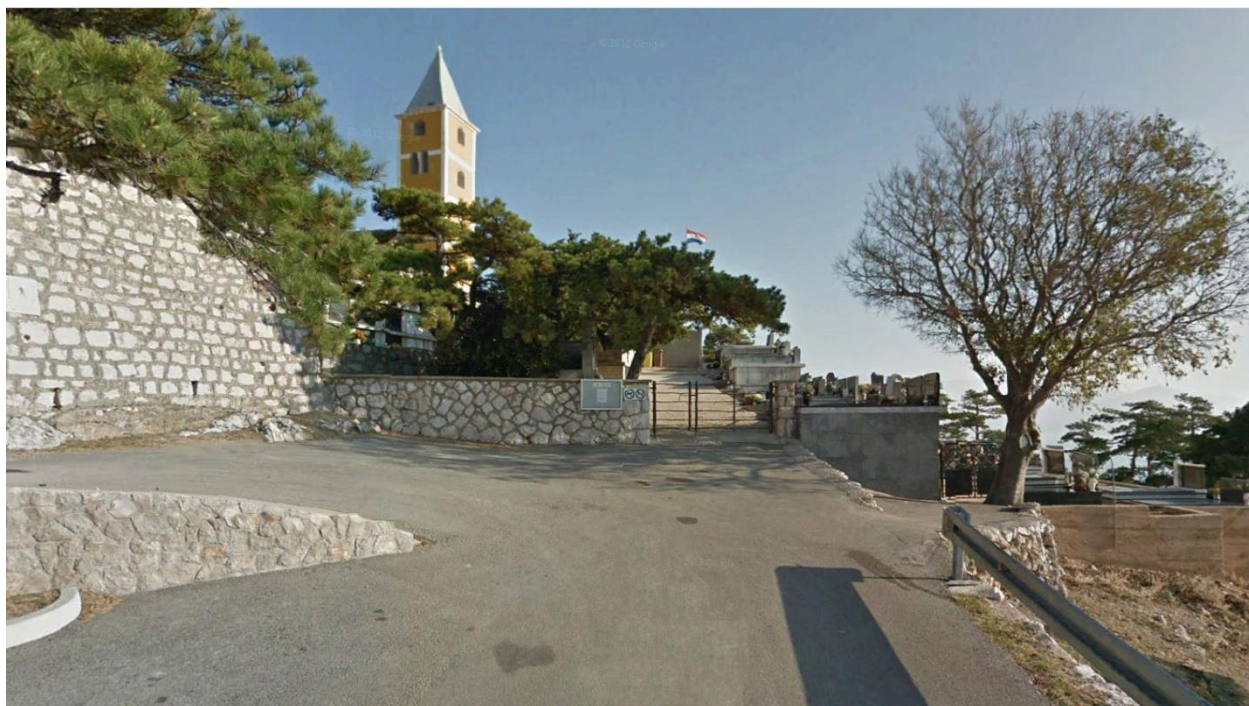

Prilaz groblju sa parkiralištem

#### 1.1.2. PROSTORNO RAZVOJNE ZNAČAJKE

Na predmetnom području prema važećem PPUO Baška moguća je proširenje postojećeg groblja i to ukopom u nadzemne armirano-betonske grobnice (kolumbarijski zid) i grobnice. Izradom ovog Plana Općina Baška omogućava privođenje namjeni neizgrađenog i neuređenog izdvojenog građevinskog područja, planiranog za tu namjenu.

Izgrađeni dio groblja uređen je na dva načina. Na najstarijem nižem dijelu uz crkvu formirano je 8 ravnih ploha, međusobno odijeljenih potpornim zidovima. Na tim je ravnim plohama ukop vršen na način da su građene podzemne grobnice različitih dimenzija za ukop pokojnika. Na drugom (novijem dijelu) groblja ukop je vršen na način da su izgrađivane nadzemne armirano-betonske građevine (kolumbarijski zidovi), u kojima se ukop vršio u kazetama, najčešće u tri nivoa (etaže), kao što je vidljivo na priloženim fotografijama.

Ove su građevine građene kao jednoreдне (ukop je moguć samo sa jedne strane), ili kao dvoredne (ukop je moguć s obje strane). Ovakav način organizacije groblja je na strmijem dijelu groblja, gdje nije moguće formirati veće terase za klasični ukop u podzemnim grobnicama.

S obzirom da je prostor za proširenje groblja planiran najoš strmijem terenu, to će se i na proširenom dijelu groblja za potrebe ukopa graditi kolumbarijski zidovi (jednostrani ili dvostrani), s obzirom da je to jedino racionalno rješenje, uzimajući u obzir karakteristike terena.



Snimak postojećeg dijela groblja



Način sahrane u kolumbarijskim zidovima u postojećem dijelu groblja



#### 1.1.4.2. Zaštita kulturne baštine

Obuhvat UPU-a groblja Sveti Ivan ne nalazi se u kulturno-povijesnoj zaštićenoj zoni i nema građevina upisanih u Registar kulturnih dobara RH.

Prema kartografskom prikazu PPUO Baška 3. Uvjeti korištenja, uređenja i zaštite prostora, 3.1. Područja posebnih uvjeta korištenja. obuhvat UPU-a se nalazi unutar područja arheološke baštine i kultiviranog prirodnog krajolika Baška (AK).

Osnovna mjera zaštite zone AK prema PPUO Baška, uz potrebu zaštite i ispravne spomeničke prezentacije arheoloških lokaliteta i ostataka sakralnih građevina odnosi se na očuvanje prirodnih geomorfoloških odlika prostora te sprečavanje izgradnje i intervencija koje bi degradirale čitljivost morfoloških i strukturnih obilježja reljefa i karakteristični ambijent kao prirodno i povijesno zaleđe kulturno-povijesne cjeline Baške.

Člankom 124. PPUO Baška za lokalitet Sveti Ivan je propisano:

- lokalitet: Sv. Ivan - uvjeti zaštite: nije dozvoljena nikakva gradnja prije detaljnog istraživanja područja; uređenje prostora prilagoditi osobinama spomenika; uvjeti i prethodna dozvola službe zaštite uvjet su za ishođenje lokacijske i građevne dozvole.

#### 1.1.5. OBVEZE IZ PROSTORNOG PLANA UREĐENJA OPĆINE BAŠKA (SN PGŽ 01/08, 11/12, 34/12-pročišćeni tekst, 17/14 i 36/16)

Temeljna prostorno-planerska određenja UPU-a groblja Sveti Ivan utvrđena su Prostornim planom uređenja Općine Baška (SNPGŽ 01/08, 11/12, 34/12-pročišćeni tekst, 17/14 i 36/16) kao planom šireg područja. PPUO Baška utvrđuje temeljnu organizaciju prostora, korištenje i namjenu površina, zaštitu prirodnih, kulturnih i povijesnih vrijednosti, način i oblike zaštite i korištenja, uvjete i smjernice za uređenje i zaštitu prostora i okoliša te druge elemente od važnosti za područje Općine Baška. PPUO Baška usklađen je sa Prostornim planom Primorsko - goranske županije (SNPGŽ 32/13).

U skladu s odredbama članka 61. Zakona o prostornom uređenju UPU-a groblja Sveti Ivan kao dokument prostornog uređenja užega područja mora biti usklađen sa PPUO-om Baška kao dokumentom prostornog uređenja širega područja.



Groblje Sveti Ivan – postojeći dio groblja

Za izradu UPU-a groblja Sveti Ivan (članak 63. i 69.) propisane se sljedeće smjernice:

**Članak 63.**

(1) Ovim Planom određena je obveza izrade Detaljnog plana uređenja 1 groblja i proširenja groblja Sveti Ivan ( $G_1$ ).

(2) Na površinama groblja mogu se detaljnim planom uređenja planirati prateće građevine namijenjene osnovnoj funkciji groblja kao što su kapele, mrtvačnice i slično, te komunalna infrastruktura uz sljedeće smjernice:

(3) Moguće je predvidjeti etapnu realizaciju groblja.

(4) Oblik i veličina građevne čestice se ne uvjetuje smjericama ovog Plana i određuju se temeljem plana niže razine neovisno od odredbi za neposrednu provedbu ovog Plana.

(5) Veličina i površina:

- Koeficijenti:  $k_{ig}=0,8$  i  $k_{is}=0,8$ ,
- Maksimalna visina građevine: 5,5 m, iznimno visina vjerskih građevina može biti i veća od planom propisane,
- Maksimalni broj etaža: 1 etaža.

(6) Smještaj jedne ili više građevina na građevnoj čestici, odnosno unutar zahvata u prostoru određuje se uvjetima prostornog plana niže razine.

(7) Uređenje groblja, gradnja pratećih građevina, te oblikovanje opreme koja se postavlja na groblje mora biti primjereno oblikovanju, uređenosti i tradiciji. Uređenje groblja uskladiti s Zakonom o grobljima ("Narodne novine" broj 19/98), Pravilnikom o grobljima ("Narodne novine" broj 99/02) i ostalim propisima.

(8) Svi javni dijelovi građevine odnosno građevne čestice moraju biti pristupačni osobama sa invaliditetom i smanjene pokretljivosti sukladno Pravilniku o osiguranju pristupačnosti građevina osobama s invaliditetom i smanjene pokretljivosti ("Narodne novine" broj 151/05, 61/07).

(9) Način i uvjeti priključenja građevne čestice, odnosno građevine na prometnu površinu i komunalnu infrastrukturu, uvjeti za uređenje i zadovoljenje parkirališnih potreba se temelje na odredbama o minimalnoj komunalnoj opremljenosti građevne čestice ove Odluke i uvjetima prostornog plana niže razine.

(10) Način sprječavanja nepovoljna utjecaja na okoliš, uvjeti zaštite i drugi elementi važni za zahvat u prostoru, prema posebnim propisima sukladno odredbama točke 6., 7. i 8. ove Odluke.

**Članak 69.**

(1) Groblja određena Planom su:

- Groblje Sveti Ivan ( $G_1$ ),
- Groblje Jurandvor - Sveta Lucija ( $G_2$ )
- Groblje na Gorici - Majka Božja na Gorici - Batomalj ( $G_3$ )
- Groblje Draga Bašćanska ( $G_4$ )

(2) Neposrednom provedbom ovog Plana dozvoljena je na izgrađenim dijelovima groblja gradnja i rekonstrukcija građevina namijenjenih osnovnoj funkciji groblja kao što su kapele, mrtvačnice i sl. te komunalne infrastrukture uz sljedeće uvjete.

(3) Veličina i površina:

- Koeficijenti:  $k_{ig}=0,8$  i  $k_{is}=0,8$ ,
- Maksimalna visina građevine: 5,5 m, iznimno visina vjerskih građevina može biti i veća od planom propisane,
- Maksimalni broj etaža: 1 etaža.

(4) Uređenje groblja, gradnja pratećih građevina, te oblikovanje opreme koja se postavlja na groblje mora biti primjereno oblikovanju, uređenosti i tradiciji. Uređenje groblja uskladiti s Zakonom o grobljima ("Narodne novine" broj 19/98), Pravilnikom o grobljima ("Narodne novine" broj 99/02) i ostalim propisima.

(5) Smještaj jedne ili više građevina na građevnoj čestici, odnosno unutar zahvata u prostoru određuje se uvjetima minimalne udaljenosti od ruba građevne čestice sukladno općim odredbama ove Odluke.

(6) Oblikovanje građevina mora biti sukladno općim odredbama ove Odluke.

(7) Način i uvjeti priključenja građevne čestice, odnosno građevine na prometnu površinu i komunalnu infrastrukturu, uvjeti za uređenje i zadovoljenje parkirališnih potreba se temelje na odredbama o minimalnoj komunalnoj opremljenosti građevne čestice sukladno odredbama točke 5. ove Odluke.

(8) Svi javni dijelovi građevine odnosno građevne čestice moraju biti pristupačni osobama sa invaliditetom i smanjene pokretljivosti sukladno Pravilniku o osiguranju pristupačnosti građevina osobama s invaliditetom i smanjene pokretljivosti ("Narodne novine" broj 151/05, 61/07).

(9) Način sprječavanja nepovoljna utjecaja na okoliš, uvjeti zaštite i drugi elementi važni za zahvat u prostoru, prema posebnim propisima sukladno odredbama točke 6., 7. i 8. ove Odluke.

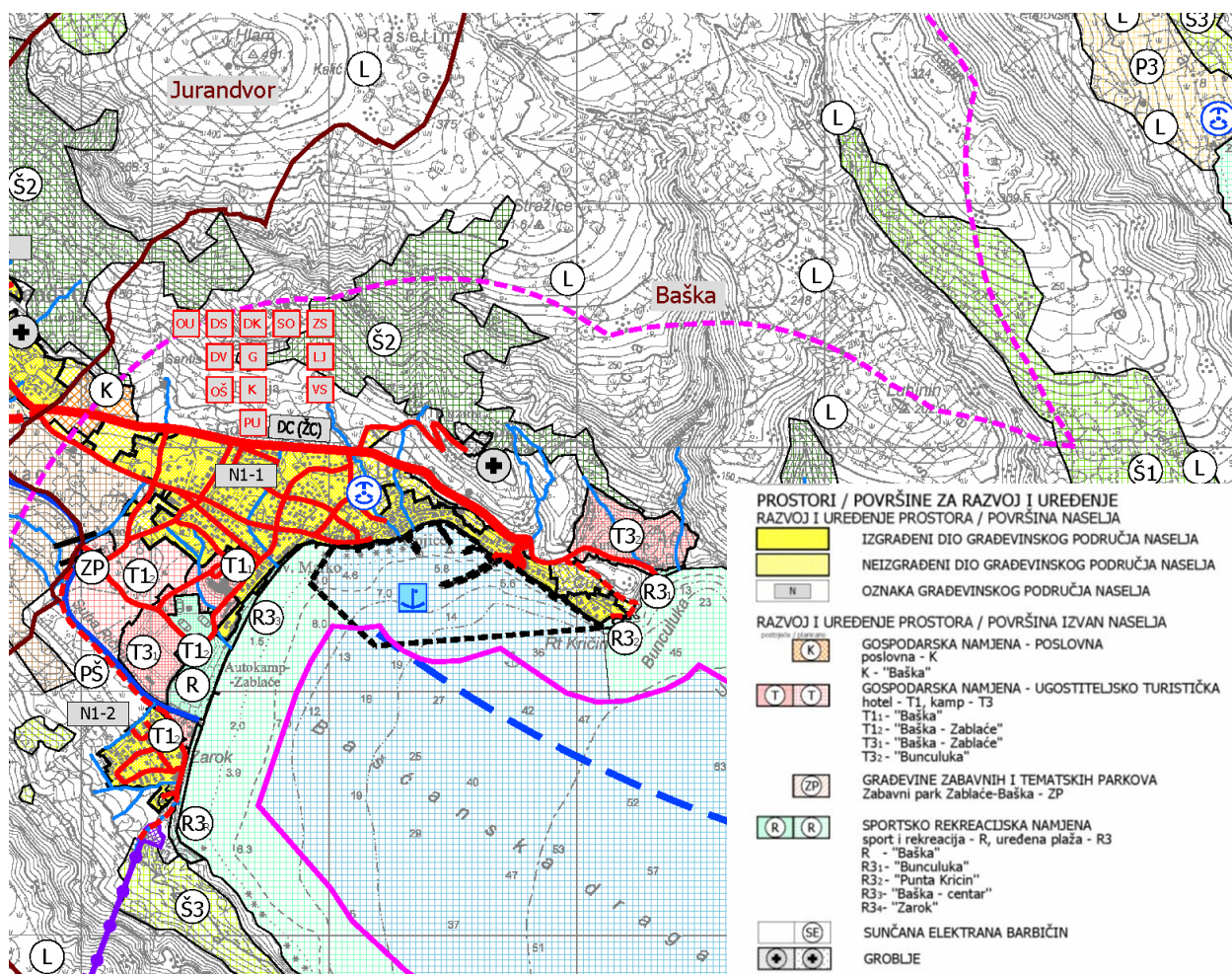

PPUO Baška (SN PGŽ 01/08, 11/12, 34/12-pročišćeni tekst, 17/14 i 36/16)

### 1. Korištenje i namjena prostora

#### 1.1.5.1. Namjena površina

Izdvojeno građevinsko područje je površina na kojima se planira gradnja groblja ( $G_1$ ). Izdvojeno građevinsko područje  $G_1$  većim je dijelom izgrađeno. Ukupna površina izdvojenog građevinskog područja groblja Sveti Ivan ( $G_1$ ) iznosi oko 0,8 ha.

Izdvojeno građevinsko područje groblja ( $G_3$ ) određeno je u kartografskim prikazima broj 1. Korištenje i namjena prostora u mjerilu 1:25.000 i broj 4.1. Građevinsko područje naselja Baška u mjerilu 1:5000.

#### 1.1.5.2. Prometni sustav

##### CESTOVNI PROMET

Do planirane lokacije groblja ( $G_3$ ) pristupa se nerazvrstanom cestom iz naselja Batomalj, koja se ovim planom zadržava u postojećoj trasi i sa istom kategorijom (cesta se nalazi izvan obuhvata Plana). PPUG-om Baška određeni su minimalni kriteriji građenja novih cestovnih prometnica i njihovo planiranje planovima užih područja:

- minimalna širina voznog traka za motorni promet ovisi o projektiranoj brzini prema Pravilniku o osnovnim uvjetima kojima javne ceste izvan naselja i njihovi elementi moraju udovoljavati sa stajališta sigurnosti prometa (NN 110/01);
- minimalna širina kolnika nerazvrstanih prometnica unutar naselja za jednosmjerni promet je 4,5 m, a za dvosmjerni promet je 5,5 m;
- minimalna širina nogostupa utvrđuje se prema Pravilniku o osnovnim uvjetima kojima javne ceste; izvan naselja i njihovi elementi moraju udovoljavati sa stajališta sigurnosti prometa (NN 110/01);
- minimalna širina nogostupa nerazvrstanih prometnica unutar naselja je 1,5 m.

Sve prometne površine trebaju biti izvedene bez arhitektonskih barijera u skladu s Pravilnikom o osiguranju pristupačnosti građevina osobama s invaliditetom i smanjene pokretljivosti (NN 151/05, 61/07) tako da na njima nema zapreka za kretanje niti jedne kategorije stanovništva. Kako se radi o postojećoj prometnici, njezina je rekonstrukcija moguća primjenom nešto nižih standarda nego što su oni za nove ceste u PPUO Baška.

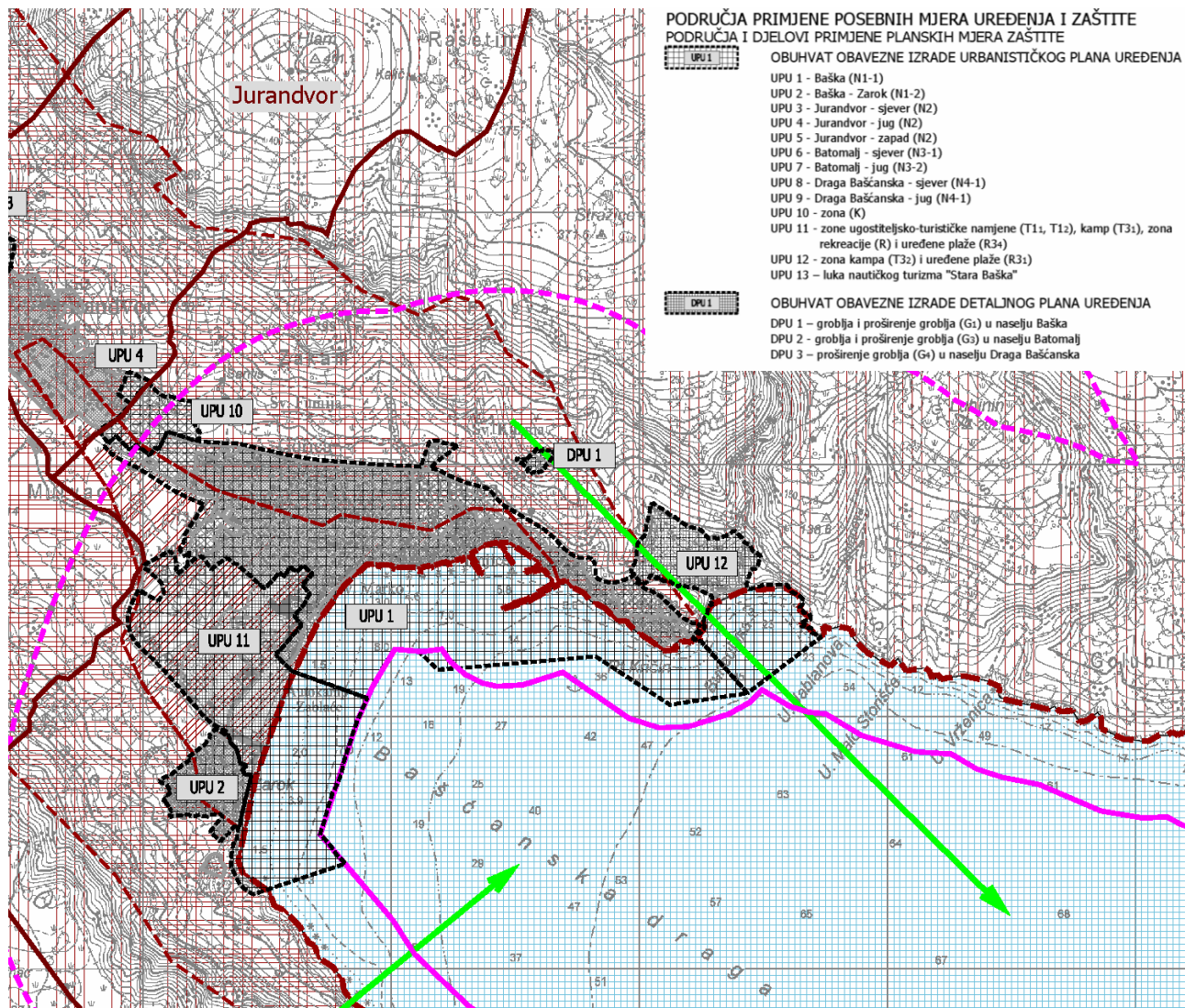

PPUO Baška PPUO Baška (SN PGŽ 01/08, 11/12, 34/12-pročišćeni tekst, 17/14 i 36/16)

### 3. Uvjeti korištenja, uređenja i zaštite prostora

#### 3.3. Područja posebnih ograničenja u korištenju – Područja i dijelovi primjene planskih mjera zaštite

#### PROMET U MIROVANJU

Svi vlasnici građevnih čestica obvezni su osigurati parkiranje vozila unutar površine vlastite parcele i to prema slijedećem standardu:

- unutar građevne čestice poslovne, ugostiteljsko-turističke i društvene građevine potrebno je osigurati minimalan broj parkirnih mjesta ovisno o planiranom broju korisnika prostora i korisnoj površini:
- vjerske građevine: 1 PM/5-10 sjedala.

S obzirom da se radi o specifičnom sadržaju, koji se uz to samo povremeno koristi za veći broj posjetitelja, broj parkirališnih mjesta za groblje će se osigurati u skladu s procjenom iz ovog Plana te u skladu s prostornim mogućnostima lokacije.

#### SUSTAV ELEKTRONIČKIH KOMUNIKACIJA

Za potrebe groblja nije potrebno planiranje elektroničke komunikacijske kabelaške kanalizacije.

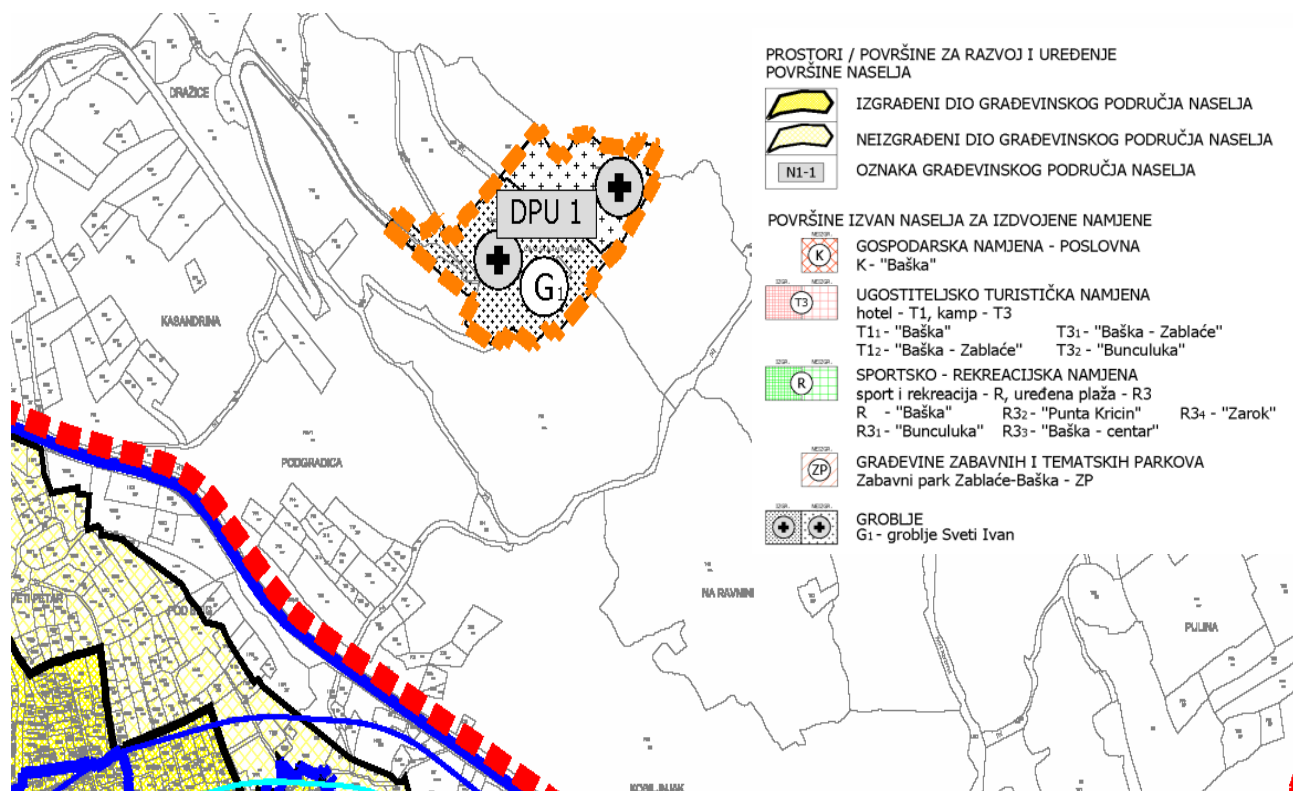

PPUO Baška PPUO Baška (SN PGŽ 01/08, 11/12, 34/12-pročišćeni tekst, 17/14 i 36/16)

#### 4.1. Građevinsko područje naselja Baška

Sukladno članku 16. Pravilnika o grobljima (NN 99/02) propisano je da se organizacija i uređenje prostora novih groblja, kao i proširenje postojećih u površini većoj od 20% ukupne površine groblja utvrđuje detaljnim planom uređenja. Prema mišljenju Ministarstva graditeljstva i prostornoga uređenja (objavljenom na službenoj mrežnoj stranici Ministarstva) nakon stupanja na snagu Zakona o prostornom uređenju (NN 153/13) ne može se više započeti izrada detaljnog plana uređenja u navedenu svrhu, već se izrađuje urbanistički plan uređenja, ako se radi o području za koje je Zakonom o prostornom uređenju propisana obveza njegove izrade.

#### 1.1.5.3. Infrastrukturni sustavi i mreže

##### VODNOGOSPODARSKI SUSTAV

###### Korištenje voda

Općina Baška se napaja iz vlastitih izvorišta i vodosprema. PPUG-om Baška je planirano spajanje vodoopskrbnog sustava Općine na vodoopskrbni sustav otoka Krka izgradnjom magistralnog opskrbnog cjevovoda.

###### Odvodnja

Sustav javne odvodnje Općine Baška temelji se na Studiji odvodnje otoka Krka (TEH-PROJEKT 1979. g.). U skladu s usvojenom koncepcijom odvodnje razdjelnog tipa, sustav javne odvodnje razvija se i dograđuje kao jedinstveni sustav za sva naselja cijelog prostora Općine.

###### Uređenje vodotoka i voda

U obuhvatu Plana nema vodotoka ili bujica.

##### ENERGETSKI SUSTAV

###### Elektroenergetika

PPUG-om Baška je predviđeno nastaviti izgradnju srednjenaponskih elektroenergetskih transformatorskih postrojenja 20/0,4 kV i polaganje novih kabela naponske razine 20 kV. Budući 20 kV vodovi, unutar građevinskih područja izvoditi će se obvezno podzemnim kabelskim vodovima, a postupno će se podzemnim kabelima zamijeniti i nadzemni vodovi, koji danas prolaze kroz naselja. Na područjima za koje je PPUG-om Baška propisana obveza izrade plana užeg područja, izgradnja novih trafostanica 20/0,4 kV, kablova mreže te javne rasvjete definirat će se planovima užih područja.

1.1.5.4. Uvjeti zaštite prostora

**ZAŠTITA PRIRODE**

U obuhvatu plana PPUO-om Baška nisu propisani posebni uvjeti zaštite prirode.

**ZAŠTITA KULTURNIH DOBARA**

Prema PPUO Baška propisani su posebni uvjeti zaštite za pojedinačne lokalitete, među kojima je i lokalitet Sv. Ivan:

- nije dozvoljena nikakva gradnja prije detaljnog istraživanja područja;
- uređenje prostora prilagoditi osobinama spomenika;
- uvjeti i prethodna dozvola službe zaštite uvjet su za ishođenje lokacijske i građevne dozvole.

1.1.5.5. Područja i dijelovi primjene planskih mjera zaštite

Sukladno odredbama Zakona o prostornom uređenju, PPUO-om Baška posebno je utvrđena obveza donošenja detaljnog plana uređenja za izdvojeno građevinsko područje izvan naselja namjene groblje (DPU-1) - uređenje groblja i proširenja groblja ( $G_1$ ) u naselju Baška. Prema mišljenju Ministarstva graditeljstva i prostornoga uređenja (objavljenom na službenoj mrežnoj stranici Ministarstva) nakon stupanja na snagu Zakona o prostornom uređenju (NN 153/13) ne može se više započeti izrada detaljnog plana uređenja u navedenu svrhu, već se izrađuje urbanistički plan uređenja, ako se radi o području za koje je Zakonom o prostornom uređenju propisana obveza njegove izrade. PPUO-om Baška propisane su i posebne smjernice za izradu Detaljnog plana uređenja groblja i proširenja groblja ( $G_1$ ) u naselju Baška (DPU-1) - članak 63. i 69. Odredbi za provedbu.

1.1.5.6. Odredbe za provedbu PPUO Baška

Odredbama za provedbu PPUO Baška za proširenje groblja Sveti Ivan:

1.1.6. **OCJENA MOGUĆNOSTI I OGRANIČENJA RAZVOJA U ODNOSU NA DEMOGRAFSKE I GOSPODARSKE PODATKE TE PROSTORNE POKAZATELJE**

1.1.6.1. Demografski pokazatelji

Prostor obuhvata danas je neizgrađen, tako da nema postojećih stambenih građevina.

1.1.6.2. Gospodarski pokazatelji

Prostor obuhvata danas je većim dijelom neizgrađen. U skladu s odrednicama PPUO Baška u obuhvatu Plana moguća je gradnja isključivo groblja s pratećim građevinama, tako gospodarski faktori ne utječu na mogućnosti i ograničenja razvoja groblja na ovoj lokaciji, izuzev u dijelu koji se odnosi na financiranje izgradnje.

1.1.6.3. Prostorni pokazatelji

**NAMJENA PROSTORA**

U obuhvatu Plana planira se isključivo izgradnja groblja, sa mogućom izgradnjom komunalne infrastrukture. Problem u formiranju grobnih polja može proizlaziti iz dosta velikih visinskih razlika na pojedinim dijelovima groblja. U obuhvatu Plana nema drugih ograničenja niti mogućnosti koje bi se trebale posebno vrednovati tijekom izrade UPU-a.

**PRIRODNI UVJETI**

Reljef, osobine tla i klime pogoduju razvoju vegetacije, koja je većim dijelom submediteranska. Najveći dio neizgrađenog okoliša naselja zadržao je izvorna prirodna obilježja. Položaj lokacije je povoljan prema prema prirodnim uvjetima, s obzirom da se nalazi poplavnih područja te izvan zona zaštićenih dijelova prirode i područja šuma.

1.1.6.4. Programske postavke

Kako je postojećem groblju ograničen broj slobodnih mjesta za ukop, nametnula se je potreba određivanja nove lokacije za groblje, što je i učinjeno kroz PPUO Baška. Na temelju podataka o grobnim mjestima (dimenzije i način ukopa) sadašnjeg groblja, za potrebe proširenja groblja treba propisati dimenzije za izgradnju niša u kolumbarijskim zidovima, te odrediti točne lokacije kolumbarijskih zidova (njihove dužine i broj nivoa za ukop). Pri tome se treba voditi uobičajenim dimenzijama kolumbarijskih zidova u već izvedenom dijelu groblja.



## **2. CILJEVI PROSTORNOG UREĐENJA**

### **2.1. Ciljevi prostornog uređenja općinskog značaja**

Odlukom o donošenju Prostornog plana uređenja Općine Baška planirane su površine za izgradnju groblja na kojima se osim ukupnih mjesta, mogu graditi prateće građevine, tj. građevine koje služe osnovnoj funkciji groblja (mrtvačnice i sl.). Postojeća razina opremljenosti groblja ne zadovoljava suvremene potrebe, stoga je cilj donošenja plana, na temelju programskih polazišta utvrđenih Odlukom o izradi, utvrditi uvjete i načine realizacije cjelovitog zahvata uređenja groblja Sveti Ivan i osiguranje prostorno-planskih preduvjeta za izgradnju novih ukupnih mjesta. U postojećoj površini groblja iskorištene su sve prostorne mogućnosti za gradnju novih ukupnih mjesta, a postojeća razina opremljenosti groblja ne zadovoljava suvremene potrebe. Stoga je cilj donošenja Plana utvrditi uvjete i načine realizacije cjelovitog zahvata uređenja površine groblja u obuhvatu Plana i osiguranje prostorno-planskih preduvjeta za izgradnju novih ukupnih mjesta, vodeći računa o uklapanju planirane cjeline groblja u okolni prostora.



Pogled na Bašku

#### **2.1.1. DEMOGRAFSKI RAZVOJ**

Za potrebe planiranja proširenja groblja procijenjeno je da mu gravitira oko 1.000 stanovnika Općine Baška.

#### **2.1.2. ODABIR PROSTORNE I GOSPODARSKE STRUKTURE**

U skladu s odrednicama PPUO Baška u obuhvatu plana moguća je gradnja isključivo groblja s pratećim građevinama, tako gospodarski faktori ne utječu na mogućnosti i ograničenja razvoja groblja na ovoj lokaciji, izuzev u dijelu koji se odnosi na financiranje izgradnje. Imajući u vidu prostorne mogućnosti (ali i ograničenja) cilj ovog Plana je osigurati uvjete za izgradnju oko 500 ukupnih mjesta na proširenom dijelu groblja.

Imajući u vidu prostorne mogućnosti (ali i ograničenja) cilj Plana je osigurati uvjete za izgradnju na proširenom dijelu groblja 600 – 800 ukopnih mjesta.

### 2.1.3. PROMETNA I KOMUNALNA INFRASTRUKTURE

Ne planira se izgradnja komunalne infrastrukture za potrebe groblja.

### 2.1.4. OČUVANJE PROSTORNIH POSEBNOSTI

Groblje se nalazi na izrazito izloženoj lokaciji, na padini brda, te je izloženo pogledima sa više različitih položaja. Kako bi se očuvala ova posebnost lokacije, planirano je proširenje groblja na način da se nastavi započeti sustav ukapanja, sve do granica proširenja.

## 2.2. Ciljevi prostornog uređenja

### 2.2.1. RACIONALNO KORIŠTENJE I ZAŠTITA PROSTORA (u odnosu na postojeći i planirani broj stanovnika, gustoću stanovanja, obilježja izgrađene strukture, vrijednost i posebnosti krajobraza, prirodnih i kulturno-povijesnih i ambijentalnih cjelina)

Ciljevi izrade Plana navedeni su u Odluci o izradi Urbanističkog plana uređenja groblja Sveti Ivan:

- planom je potrebno predvidjeti proširenje postojećeg groblja Sveti Ivan, pri čemu treba voditi računa o organizaciji prostora vezano na postojeći (izgrađeni) dio groblja,
- uređenje groblja te oblikovanje opreme koja se postavlja na groblje mora biti primjereno oblikovanju, uređenosti i tradiciji, te sukladno posebnim uvjetima Konzervatorskog odjela u Rijeci. Uređenje groblja će biti usklađeno sa Zakonom o grobljima (NN broj 19/ 98 i 50/12) i Pravilnikom o grobljima (NN broj 99/02) te ostalim propisima,
- na površinama groblja mogu se detaljnim planom uređenja planirati prateće građevine namijenjene osnovnoj funkciji groblja kao što su kapele, mrtvačnice i slično, te komunalna infrastruktura uz slijedeće smjernice:
  - moguće je predvidjeti etapnu realizaciju groblja;
  - oblik i veličina građevne čestice se određuje UPU-om, neovisno od odredbi za neposrednu provedbu PPUO Baška;
  - veličina i površina:
    - koeficijenti:  $k_{ig}=0,8$  i  $k_{is}=0,8$ ,
    - najveća visina građevine: 5,5 m, iznimno visina vjerskih građevina može biti i veća od planom propisane;
    - najveći broj etaža: 1 etaža.
  - smještaj jedne ili više građevina na građevnoj čestici, odnosno unutar zahvata u prostoru određuje se uvjetima UPU-a;
  - uređenje groblja, gradnja pratećih građevina, te oblikovanje opreme koja se postavlja na groblje mora biti primjereno oblikovanju, uređenosti i tradiciji, a uređenje groblja treba uskladiti s Zakonom o grobljima, Pravilnikom o grobljima i ostalim propisima;
  - svi javni dijelovi građevine odnosno građevne čestice moraju biti pristupačni osobama sa invaliditetom i smanjene pokretljivosti sukladno Pravilniku o osiguranju pristupačnosti građevina osobama s invaliditetom i smanjene pokretljivosti (NN broj 78/13);
  - način i uvjeti priključenja građevne čestice, odnosno građevine na prometnu površinu i komunalnu infrastrukturu, uvjeti za uređenje i zadovoljenje parkirališnih potreba se temelje na odredbama o minimalnoj komunalnoj opremljenosti građevne čestice PPUO Baška i uvjetima UPU-a;
  - način sprječavanja nepovoljna utjecaja na okoliš, uvjeti zaštite i drugi elementi važni za zahvat u prostoru određuju se prema posebnim propisima, sukladno odredbama točke 6., 7. i 8. Odluke o donošenju PPUO Baška.

### 2.2.2. UNAPREĐENJE UREĐENJA PROSTORA I KOMUNALNE INFRASTRUKTURE

Izrada UPU groblja Sveti Ivan će utjecati na bolje uređenje ovog dijela prostora općine.

### 3. PLAN PROSTORNOG UREĐENJA

#### 3.1. Program gradnje i uređenja površina i zemljišta

Planirano proširenje groblja ima za cilj osigurati nova grobna mjesta za ukop, s obzirom da je postojeće groblje većim dijelom popunjeno i ima relativno malo novih mjesta za ukop. Pri tome treba uvažiti činjenicu da se na groblju prosječno godišnje obavlja oko 16 ukopa godišnje.

Planirano proširenje groblja treba biti izvedeno nanačin da se omogući povezivanje sadašnjeg dijela groblja i proširenja u jednu funkcionalnu cjelinu.

Određenu smetnju u koncepciji proširenja predstavlja činjenica da se prošireni dio groblja planira na relativno strmom terenu, te će uređenju groblja prethoditi građevinski radovi na poravnanju terena, odnosno formiranju nekoliko terasa (platoa), povezanih pješačkim stazama, na kojima će se graditi ukopna mjesta.

S obzirom na tradiciju ukopa u Baškoj, u proširenom dijelu groblja najveći broj ukopnih mjesta će biti u nišama u kolumbarijskim zidovima, i to s ukopom u 2 ili 3 nivoa, dok će samo na manjem diljeu grobljabiti planirano ukapanje u grobnicama u nizu.

Postojeće groblje je sa sjeverne strane (prema proširenju) gotovo u potpunosti zatvoreno kolmbarijima (samo je na jednom mjestu moguć prolaz stubama između dva kolumbarijska zida). Iz tog razloga za pristup u sjeverni dio (proširenje) groblja koristiti se postojeći plato uz zapadni ulaz u groblja.

Sa ovog platoa će se preko dvije pješačke staze osigurati prilaz grobnom polju G<sub>2</sub>-I, kojeg čine 4 kolumbarijska zida (3 nova dvostrana kolumbarijska zida i jedan novi uz postojeći kolumbarijski zid).

Preko ovih pješačkih staza pristupa se grobnom polju G<sub>2</sub>-II, na kojem se planira izgradnja 5 kolumbarijskih zidova (4 dvostrana i jedan jednostrani). Zbog nagiba terena koji kolmbarijski zidovi trebaju slijediti (na način da su dužom stranom položeni uz slojnice), ovi kolumbarijski zidovi imaju smjer sjeveroistok-jugozapad (u grobnom polju G<sub>2</sub>-I smjer kolmbarijskih zidova prati smjer kolumbarijskih zidova na postojećem groblju: sjeverozapad-jugoistok).

Iznad grobnog polja G<sub>2</sub>-I planirano je mješovito grobno polje G<sub>2</sub>-III. Mješovito je stoga što se na njemu u središnjem dijelu planiraju 4 jednostrana kolumbarijska zida u dva nivoa, a uz njih grobnice u nizu, za ukop 2, 4 ili 6 lijesova.

Između grobnog polja G<sub>2</sub>-I i G<sub>2</sub>-II, na mjestu gdje se "lome" slojnice, planirana je veća površina koja se može urediti i ozeleniti. Slična je površina planirana i uz nov pješačku stazu u sjeverozapadnom dijelu groblja, te uz rubove groblja, gdje nije moguće urediti grobna mjesta.

Tablica: Broj ukopnih mjesta u proširenom dijelu groblja

Grobno polje	broj ukopnih mjesta u kolumbarijskom zidu	broj ukopnih mjesta u grobnicama			ukupno
		tip G-2L	tip G-4L	tip G-6L	
G <sub>2</sub> -I	275	-	-	-	<b>275</b>
G <sub>2</sub> -II	280	-	-	-	<b>280</b>
G <sub>2</sub> -III	64	14	76	24	<b>178</b>
<b>Sveukupno</b>	<b>619</b>	<b>14</b>	<b>76</b>	<b>24</b>	<b>733</b>

Iz priložene je tablice vidljivo da će se na proširenom dijelu groblja u konačnosti moći urediti 733 ukopnih mjesta, iz čega proizlazi da će planirano proširenje groblja zadovoljiti potrebe za ukopom za idućih pedesetak godina. S obzirom da je 2015. godine na groblju bilo evidentirano ukupno 864 grobnih mjesta, proširenjem groblja će se osigurati gotovo 85-postotno povećanje broja ukopnih mjesta.

### 3.2. Karakteristike ukopnih mjesta

#### 3.2.1 KOLUMBARIJSKI ZID

Kolumbarijski zid se izvodi kao armirano-betonska građevina, unutar kojeg se nalaze dvoetažni ili troetažni nizovi niša (nadzemna grobna mjesta). Niše mogu biti polumontažne ili se izvode na licu mjesta kao monolitna konstrukcija. Kao poklopac služi demontažna kamena ili betonska ploča na koju se ispisuju podaci o pokojniku. Dimenzije kolumbarijskih zidova izvode se sukladno kartografskim prikazima Plana.

Detaljna struktura pojedinih kolumbarijskih zidova prikazana je na kartografskom prikazu 1. Plan kompleksa groblja u mjerilu 1:500.

Tablica: Broj ukopnih mjesta u kolumbarijskim zidovima

Grobno polje	Kolumbarijski zid	Broj niša (ukopnih mjesta)	Broj niša (ukopnih mjesta) u grobnom polju	Broj nivoa kolumbarijskog zida
G <sub>2</sub> -I	K-1	51	275	3
	K-2	70		2 - 3
	K-3	70		2 - 3
	K-4	84		3
G <sub>2</sub> -II	K-5	50	280	2 - 3
	K-6	50		2 - 3
	K-7	75		2 - 3
	K-8	75		2 - 3
	K-9	30		2
G <sub>2</sub> -III	K-10	16	64	2
	K-11	16		2
	K-12	16		2
	K-13	16		2
<b>Sveukupno</b>		<b>619</b>	<b>619</b>	

#### 3.2.2. GROBNICE U NIZU

Zbog specifičnosti terena (kamena podloga) nije moguć pojedinačni iskop jame za grobnice, već se treba izvršiti istovremeni iskop za sve grobnice u nizu. Nakon iskopa će se vršiti betoniranje grobnica, na način da se izvedu vanjski zidovi debljine 20 cm, a pregradni (između pojedinih grobnica) debljine 15 cm.

Na proširenom dijelu groblja planira se izgradnja grobnica u nizu za 2, 4 i 6 lijesova, pri čemu unutarnje dimenzije grobnice (širina/dužina/dubina) iznose:

- grobnica za 2 lijesa (G-2L) - 90/240/160 cm
- grobnica za 4 lijesa (G-4L) - 160/240/160 cm
- grobnica za 6 lijesova (G-6L) - 220/240/160 cm.

Detaljna struktura pojedinih nizova grobnica prikazana je na kartografskom prikazu 1. Plan kompleksa groblja u mjerilu 1:500 i tablicama Obrazloženja plana.

Tablica: Broj ukopnih mjesta u grobnicama u nizu

Tip grobnice	Broj grobnica	Broj ukopnih mjesta
G-2L	7	14
G-4L	19	76
G-6L	4	24
<b>Sveukupno</b>	<b>30</b>	<b>114</b>

Tablica: Broj grobnica i ukopnih mjesta u grobnicama u nizu

Grobni niz	broj grobnica prema tipu			broj ukopnih mjesta
	G-2L	G-4L	G-6L	
GN-1	-	2	4	32
GN-2	1	3	-	14
GN-3	2	2	-	12
GN-4	1	3	-	14
GN-5	1	3	-	14
GN-6	1	3	-	14
GN-7	1	3	-	14
<b>Sveukupno</b>	<b>7</b>	<b>19</b>	<b>4</b>	<b>114</b>

### 3.2.3. SKUPNA GROBNICA

Skupna grobnica (kosturnica ili osarij), koja služi za konačni smještaj kostiju nakon isteka roka mirovanja te kao depo kostiju napuštenih grobova koje se ukapaju u veća grobišta bez posebnih oznaka, planira se u postojećem dijelu groblja.



Pogled na dio groblja sa platoa ispred crkve Svetog Ivana

### 3.3. Program gradnje i uređenja prostora

Proširenje groblja planira se u tri grobna polja: G<sub>2</sub>-I, G<sub>2</sub>-II i G<sub>2</sub>-III.

#### 3.3.1. GROBNO POLJE G<sub>2</sub>-I

U grobnom polju G<sub>2</sub>-I planira se izgradnja 4 kolumarijska zida, od čega su tri zida obostrana, a jedan zid jednostrani (naslanja se uz postojeći kolumarijski zid). Kolumarijski zidovi se grade u dva ili tri nivoa i paralelni su sa postojećim kolumarijskim zidovima u sjevernom dijelu postojećeg groblja. Ukupni kapacitet grobnog polja G<sub>2</sub>-I iznosi 275 ukopnih mjesta u kolumarijskim zidovima (nišama).

#### 3.3.2. GROBNO POLJE G<sub>2</sub>-II

U grobnom polju G<sub>2</sub>-II planira se izgradnja 5 kolumarijskih zidova, od čega su četiri zida obostrana, a jedan zid jednostrani. Kolumarijski zidovi se grade u dva ili tri nivoa. Ukupni kapacitet grobnog polja G<sub>2</sub>-II iznosi 280 ukopnih mjesta u kolumarijskim zidovima (nišama).

**3.3.3. GROBNO POLJE G<sub>2</sub>-Iii**

U grobnom polju G<sub>2</sub>-III planira se izgradnja 4 jednostrana kolumbarijska zida i 7 grobnica u nizu. Svi kolumbarijski zidovi se grade u dva nivoa. Ukupni kapacitet grobnog polja G<sub>2</sub>-III iznosi 178 ukopnih mjesta (64 ukopnih mjesta u kolumbarijskim zidovima / nišama i 114 ukopnih mjesta u grobnicama u nizu).

**3.3.4. GLAVNE GROBNE STAZE**

Između kolumbarijskih zidova planirane su glave grobne staze širine 3,0 m. Uz glavne grobne staze se mogu planirati odmorišta (klupe) za odmor.

**3.3.5. ZELENE POVRŠINE GROBLJA**

Ovim su planom na proširenom dijelu groblja osigurane površine zelenila, koje se trebaju ambijentalno oblikovati kao zelene parkovne površine kvalitetnim parkovno-pejsažnim rješenjima.

**3.3.6. OGRADE I POTPORNİ ZIDOVI**

Ograde, potporne i obložne zidove (podzide), terase i stepeništa potrebno je izvesti u skladu s reljefom i oblikovnim obilježjima područja, a na način da ne naruši izgled područja groblja kao cjeline. Osnovni materijal za izgradnju ograde je metal (u raznim varijantama), ali se ograde mogu izvoditi i od kamena (suhozid).

Potporni zidovi trebaju se izvesti kao kameni zidovi. Visina potpornog zida nije limitirana.

**3.4. Osnovna namjena prostora****3.4.1. POSTOJEĆI DIO GROBLJA**

Postojeći dio groblja sadrži:

- postojeća grobna polja, staze i zelenilo (G<sub>1</sub>),
- površinu javne i društvene namjene / vjerske (Crkva Svetog Ivana),
- prometne površine (prilazna cesta groblju i parkiralište).

Ukupna površina postojećeg dijela groblja iznosi 0,51 ha.

**3.4.2. PROŠIRENJE GROBLJA**

Površina za proširenje groblja (G<sub>2</sub>) sadrži isključivo površine grobnih polja, staza i zelenila, u ukupnoj površini od 0,20 ha.

Površina za proširenje groblja (G<sub>2</sub>) identična je površini građevne čestice broj 1., koju je potrebno formirati za potrebe proširenja groblja.

**3.5. Iskaz prostornih pokazatelja za namjenu, način korištenja i uređenja površina**

Obuhvat UPU-a groblja Sveti Ivan se prema kartografskom prikazu 1. Korištenje i namjena površina sastoji od sljedećih namjena s iskazanim površinama, prikazanih u priloženoj tablici:

Namjena	planska oznaka	površina	
		ha	%
postojeće groblje (G <sub>1</sub> )	<b>G<sub>1</sub></b>	0,41	51,9
proširenje groblja (G <sub>2</sub> )	<b>G<sub>2</sub></b>	0,28	35,4
javna i društvena namjena / vjerska	<b>D7</b>	0,02	2,6
prometne površine (IS)	<b>IS</b>	0,08	10,1
<b>UKUPNO UPU GROBLJA SVETI IVAN</b>		<b>0,79</b>	<b>100,0</b>

### **3.6. Prometna i ulična mreža**

#### **3.6.1. KOLNE PROMETNICE I PARKIRALIŠTE ZA POTREBE GROBLJA**

Planom se ne planira nova prometnamreža za potrebe groblja i zadržavaju se postojeća parkirališna mjesta uz ulaz u postojeći dio groblja.

#### **3.6.2. PJEŠAČKI PROMET UNUTAR GROBLJA**

Postojeći ulaz u prošireni dio groblja nalazi se uz sjeverozapadnu granicu obuhvata Plana. Kroz ulaz se pristupa na ravnu pješačku površinu, s koje se pristupa u dio postojećeg groblja. Sa ove se površine odvaja nova glavna pješačka staza za pristup proširenom dijelu groblja. Površina grobnih staza može biti obrađena kamenim pločama, betonskim opločnicima ili drobljenim kamenim (tucanikom).

### **3.7. Komunalna infrastrukturna mreža**

Ne planira se opremanje groblja komunalnom infrastrukturom (elektroopskrba i javna rasvjeta, vodoopskrba i odvodnja).

### **3.8. Uvjeti korištenja, uređenja i zaštite površina**

#### **3.8.1. UVJETI I NAČIN GRADNJE**

Uvjeti i način gradnje detaljno su propisani odredbama za provedbu Plana i kartografskim prikazima. Prilikom projektiranja i izvođenja radova potrebno je ispuniti sve uvjete izgradnje građevina propisane važećim posebnim propisima.

#### **3.8.2. MJERE ZAŠTITE PRIRODNIH VRIJEDNOSTI I POSEBNOSTI I KULTURNO-POVIJESNIH I AMBIJENTALNIH CJELINA**

U obuhvatu Plana nema područja zaštićenih temeljem zakonskih odredbi niti se područje obuhvata nalazi unutar područja ekološke mreže Natura 2000 prema Uredbi o ekološkoj mreži te za proširenje groblja Sveti Ivan nisu propisani posebni uvjeti zaštite prirode.

Groblje Sveti Ivan se ne nalazi u zoni zaštite i očuvanja kulturnih dobara, te se za proširenje groblja Sveti Ivan ne propisuju posebni uvjeti zaštite i očuvanja kulturnih dobara.

### **3.9. Sprječavanje nepovoljna utjecaja na okoliš**

Prilikom Plana poštivane su sve odredbe važećih zakona i propisa. Predložene veličine grobnih mjesta nastale su na temelju dimenzija utvrđenih Pravilnikom o grobljima te postojećih morfoloških karakteristika terena i reljefa na zadanom području. Planiranom izgradnjom komunalne infrastrukture i hortikulturnim i parternim uređenjem, poštivanjem postojećih zakona i propisa, ostvarena je najvažnija mjera sprječavanja nepovoljna utjecaja na okoliš.

#### **3.9.1. UTJECAJ NA OKOLNO STANOVNIŠTVO KROZ VIZUALNU IZLOŽENOST LOKACIJE**

Sama lokacija groblja kao i planirano proširenje ne nalazi se u blizini građevinskog područja naselja, tako da ovaj prostor neće biti izložen pogledu. Izloženost groblja pogledu iz šire okolice, s obzirom na njegovu lokaciju na padini, nije moguće eliminirati.

#### **3.9.2. UTJECAJ NA POVEĆANJE PROMETNOG OPTEREĆENJA**

Utjecaj na povećanje prometnog opterećenja prisutan je povremeno i to za vrijeme ukopa i u vrijeme vjerskih blagdana. U odnosu na njega nema potrebe poduzimati posebne mjere zaštite.

### 3.9.3. MJERE ZAŠTITE OKOLIŠA S OBZIROM NA HIDROGEOLOŠKE I GEOMEHANIČKE ZNAČAJKE TERENA

Mogući utjecaji proširenje groblja s obzirom na hidrogeološke i geomehaničke aspekte mogući su na kvalitetu podzemnih voda, količinu podzemnih voda i stabilnost terena. Povoljna značajka je da na ovom području nema kvalitetnih vodonosnika pa niti crpilišta podzemne vode koja bi eventualno bila ugrožena.

### 3.9.4. MJERE ZAŠTITE OKOLIŠA S OBZIROM NA POVEĆANJE RAZINE BUKE

Buka koja se javlja na grobljima u redovnom korištenju je povremenog karaktera za vrijeme sprovođa (glazba) te korištenje mehanizacije kod iskopa i održavanja groblja te odvoza komunalnog otpada. Istu nije moguće izbjeći nikakvim posebnim mjerama, ali treba naglasiti da je ona povremena te da će se ista djelomično ublažiti planiranom sadnjom zelenih površina.

### 3.9.5. MJERE ZAŠTITE OKOLIŠA U SLUČAJU EKOLOŠKE NESREĆE

Do ekološke nesreće na groblju može doći u slučaju elementarnih nepogoda - potresa, ekstremnih količina oborina, poplava i sl. U slučaju ekološke nesreće sve mjere koje će trebati poduzeti utvrditi će se posebnim projektom sanacije ovisno o razmjerima počinjene štete.

### 3.9.6. MJERE ZAŠTITE OKOLIŠA TIJEKOM IZVOĐENJA PRIPREMNIH RADOVA I KORIŠTENJA GROBLJA

Tijekom izvođenja radova doći će do privremenog opterećenja pristupnih prometnica i samog groblja potrebnom mehanizacijom i transportnim sredstvima (kamioni). U vrijeme izvođenja radova doći će i do povećanja razine buke te povremenog povećanja onečišćenja zraka (ispušni plinovi), ali ti su utjecaji su privremeni i povremeni pa zbog toga nemaju veće značenje. Osim uobičajenih mjera zaštite predviđenih zakonima i standardima za ovakav tip i namjenu objekta, ne postoje karakteristične vrijednosti koje bi trebalo posebno zaštititi.

Tijekom izvođenja radova proširenja groblja potrebno je:

- koristiti ispravnu mehanizaciju i koristiti je pazeći da se ne oštete postojeće grobne površine i postojeća stabla;
- sav višak iskopanog materijala potrebno je odmah odvesti izvan površine groblja na za to predviđeno mjesto;
- sve radove izvoditi tijekom dana.

Tijekom korištenja groblja potrebno je:

- kod iskopa novih grobnih mjesta paziti da se ne oštećuju postojeća grobna mjesta i grobne staze;
- redovito odvoziti prikupljeni otpad;
- održavati grobne staze;
- redovito održavati sve zelene površine i po potrebi obnavljati ih novim materijalom.

### 3.9.7. MJERE ZAŠTITE OD PRIRODNIH NESREĆA

Urbanističke mjere zaštite od elementarnih nepogoda: snježne oborine, poledica, tuča – predviđaju se uporabom odgovarajućih građevinskih materijala i konstrukcija (nagib krovništa, nagib rampe) te završnom obradom. Urbanističke mjere zaštite od elementarnih nepogoda: otvorenih požara, suša, olujno i orkansko nevrijeme, pijavice – zbog procjene malog rizika unutar područja obuhvata ne predviđaju se Planom.

#### Zaštita i spašavanje od potresa

Protupotresno projektiranje i građenje (tehnika gradnje i izbor materijala) treba provoditi sukladno zakonskim propisima kojima će se osigurati otpornost na potres za predmetnu zonu.

#### Zaštita i spašavanje od olujnog nevremena i jakog vjetra

Izbor građevnog materijala treba prilagoditi jačini vjetra. Kod hortikulturnog uređenja prostora i objekata treba birati autohtono bilje dubljeg korijena i otpornog na vjetar.

#### Instalacija sustava unutarnjeg uzbunjivanja i obavješćivanja građana

Temeljem odredbi posebnih propisa vlasnici objekata u kojima se okuplja veći broj ljudi, a u kojima se zbog buke ili akustične izolacije ne može osigurati dovoljna čujnost znakova javnog sustava za uzbunjivanje, dužni su uspostaviti i održavati odgovarajući sustav uzbunjivanja i obavješćivanja njihovih korisnika i zaposlenika te osigurati prijem priopćenja nadležnog centra 112 o vrsti opasnosti i mjerama koje je potrebno poduzeti.

#### 3.9.8. MJERE ZAŠTITE OD POŽARA

Kod projektiranja građevina, radi veće uniformiranosti u odabiru mjera zaštite od požara, prilikom procjene ugroženosti od požara, u prikazu mjera zaštite od požara kao sastavnom dijelu projektne dokumentacije, potrebno je primjenjivati numeričku metodu TRVB 100 ili neku drugu opće priznatu metodu.

U svrhu sprječavanja širenja požara na susjedne građevine, građevina mora biti udaljena od susjednih građevina najmanje 4,0 m. Izvedba požarnih zidova mora biti u skladu s Pravilnikom o otpornosti na požar i drugim zahtjevima koje građevine moraju zadovoljiti u slučaju požara (NN 29/13) - izvedba požarnih zidova najmanje otpornosti na požar REI-M 90 te izvedba vanjskih zidova određene otpornosti na požar i zidnih obloga i izolacija, reakcije na požar A1 ili A2.

Za građevine koje podliježu Pravilniku o uvjetima za vatrogasne pristupe (NN 35/94, 55/94 i 142/03) i moraju imati osigurane vatrogasne pristupe, minimalna širina površine za operativni rad vatrogasaca iznosi 5,5 m. Također je potrebno osigurati i prostor unutarnjih i vanjskih radijusa zaokretanja vatrogasnih vozila, u skladu s navedenim Pravilnikom.

Kod projektiranja novih prometnica ili rekonstrukcije postojećih, obavezno je planiranje vatrogasnih pristupa koji imaju propisanu širinu, nagibe, okretišta, nosivost i radijuse zaokretanja, a sve u skladu s Pravilnikom o uvjetima za vatrogasne pristupe (NN 35/94, 55/94 i 142/03).

Prilikom gradnje i rekonstrukcije vodoopskrbnih sustava, obavezno je planiranje izgradnje hidrantske mreže sukladno Pravilniku o hidrantskoj mreži za gašenje požara (NN 08/06).

Temeljem članka 15.a. Zakona o zaštiti požara (NN 92/10) izraditi elaborat zaštite od požara za složenije građevine (građevine skupine 2).

#### 3.9.9. SPRJEČAVANJE STVARANJA URBANISTIČKO-ARHITEKTONSKIH BARIJERA

Na području obuhvata Plana potrebno je primjenjivati urbanističko - tehničke uvjete i normative za sprečavanje stvaranja urbanističko-arhitektonskih barijera u skladu s Pravilnikom o osiguranju pristupačnosti građevina osobama s invaliditetom i smanjene pokretljivosti.





**CPA**  
CENTAR ZA PROSTORNO UREĐENJE  
I ARHITEKTURU d.o.o.



Nositelj izrade:

**OPĆINA BAŠKA**

JEDINSTVENI UPRAVNI ODJEL  
Odsjek za komunalni sustav, prostorno  
uređenje, graditeljstvo i zaštitu okoliša

---

## **URBANISTIČKI PLAN UREĐENJA GROBLJA SVETI IVAN**

---

### **PRILOZI PLANA**

---



## **4. PRILOZI PLANA**

Sukladno članku 16. Pravilnika o grobljima (NN 99/02) i mišljenju Ministarstva graditeljstva i prostornog uređenja, Uprave za prostorno uređenje, pravne poslove i programe Europske unije (klasa: 350-01/15-02/28, urbroj: 531-05-15-2 od 10.3.2015.), Urbanistički plan uređenja groblja Sveti Ivan treba sadržavati:

### **Program uređenja groblja**

- izvješće o pogodnosti lokacije;
- program potreba, proračun dimenzija groblja i sadržaja sa iskazom površina, brojem i kapacitetom ukupnih mjesta;
- etapnost i uvjeti realizacije i korištenja.

### **1. Plan kompleksa groblja u mjerilu 1:500**

### **2. Raster i razmještaj ukopnih parcela za grobno polje u mj. 1:200**

- 2.1. Grobno polje G<sub>2</sub>-I
- 2.2. Grobno polje G<sub>2</sub>-II
- 2.3. Grobno polje G<sub>2</sub>-III

### **3. Nacrti i uvjeti za gradnju i opremanje ukopnih mjesta u mj. 1:50**

- 3.1. Detaljni tipski nacrt kolumbarijskih zidova s 2 i 3 nivoa niša
- 3.2. Detaljni tipski nacrt grobnica u nizu – tip G-2L i G-4L
- 3.3. Detaljni tipski nacrt grobnica u nizu – tip G-4L i G-6L

Slijedom navedenog, u prilogima ove točke nalaze kartografski prikazi u mj. 1:500, 1:200 i 1:50 groblja Sveti Ivan.



## Program uređenja groblja

### 1.1. Izvješće o pogodnosti lokacije

#### Prirodni uvjeti lokacije

Prirodni uvjeti u velikoj mjeri određuju mogućnost proširenja, ali s druge strane nema alternativnih rješenja, s obzirom da je postojeće groblje zatečeno stanje.

#### Pogodnost tla za sahranu

Za potrebe proširenja groblja nije rađena zasebna pedološka studija, s obzirom da za širenje groblja nema druge prostorne alternative, a pri određivanju pogodnosti tla za sahranu korištena su iskustva i podaci s postojeće lokacije groblja.

#### Režim vlaženja

Režim vlaženja je isključivo automorfni. Oborinska se voda slobodno procjeđuje kroz profil tla te nema prekomjernog vlaženja kao ni dužeg zadržavanja oborinske vode u tlu.

#### Korištenje

Prema europskom iskustvu (Voght, 1974.) tla pogodna za sahranu u zemljištu trebaju ispunjavati ove uvjete:

- dobro prozračivanje tla do dna groba (1,80 m);
- postojanje jednog sloja filtera (propusne sitnice) ispod podnožja groba, debljine 0,70 m;
- vodostaj podzemnih voda dublji od 2,50 m ispod gornje površine terena.

#### Zaključak

Tla koja imaju ove osobine omogućavaju suho raspadanje (truljenje) i pružaju povoljne rokove za mirovanje. Na osnovu iznesenih podataka o svojstvima promatranih tala i u smislu Kellerove klasifikacije pogodnosti tala za sahranu, može se dati sljedeća karakteristika pogodnosti tla za sahranu:

- proučavano tlo ima zadovoljavajući kapacitet za vodu i za zrak (to, kao i mehanički sastav, ukazuje da je tlo dobro propusno za vodu);
- prema svemu filtracijska je sposobnost tla takva da se u pogledu projektirane namjene pedosistematska jedinica može ocijeniti kao prikladne, bez ograničenja;
- u pogledu dreniranosti tlo pripadaju u kategoriju "nepotpuno do srednje drenirano tlo" (voda se evakuira zadovoljavajuće u odnosu na pritanje, a izvor vode su oborine);
- s obzirom na projektiranu namjenu tla, opisano stanje dreniranosti je zadovoljavajuće.
- položaj lokacije je povoljan prema prirodnim uvjetima, s obzirom da se nalazi izvan tijekom podzemnih i nadzemnih voda, izvan vodozaštitnih i poplavnih područja, te izvan zona zaštićenih dijelova prirode i područja šuma.

Imajući u vidu gornje podatke i analize, može se donijeti konačni zaključak da je tlo na području lokacije za proširenje groblja **zadovoljavajuće prikladno za sahranu**.

Potencijal zadovoljavajućih svojstava tla bonificira vrijednost rotacionog turnusa, pa se s opravdanjem vrijeme od prosječno **20 godina** može utvrditi kao vrijeme prosječnog rotacionog turnusa na ovoj lokaciji. Naime, za utvrđivanje egzaktno vrijednosti rotacionog turnusa na određenoj lokaciji potrebno je promatrati vremensko razdoblje koje počinje ukopom, a završava se potpunom mineralizacijom organske tvari. U optimalnim uvjetima to za umrle odrasle osobe iznosi 7-8 godina, a za umrlu djecu 4-5 godina.

Da bi se otklonili svi mogući pragovi zasićenja tla i njegova higijensko-sanitarna opterećenja, uvriježeno je stručno stanovište po kojemu je u procesu dimenzioniranja groblja potrebno računati s dvostrukim vremenom mirovanja od onoga koje objektivno dopuštaju prirodni uvjeti lokacije. U ovom slučaju to bi značilo da pedosistematska jedinica, koja je obilježena "zadovoljavajućom prikladnošću za zemni ukop", ima rotacioni turnus od 20 godina, u kojem se mogu osigurati svi potrebni biološko-ekološki i higijensko-sanitarni uvjeti.

## **1.2. Program potreba** (proračun dimenzija groblja i sadržaja sa iskazom površina, brojem i kapacitetom ukupnih mjesta)

Godine 2015. na groblju je bilo ukupno oko 864 grobnih mjesta, ili po vrstama:

- grobnice (G) - 49 (6%)
- niše (N) / kolumbariji - 580 (67%)
- ukopna mjesta (U) / zemljani ukop - 235 (27%).

S obzirom da na području Općine Baška postoje 4 groblja:

- Groblje Sveti Ivan,
- Groblje Jurandvor - Sveta Lucija,
- Groblje na Gorici - Majka Božja na Gorici - Batomalj,
- Groblje Draga Bašćanska,

može se pretpostaviti da ovom groblju gravitiraju samo stanovnici naselja Baška

Odlukom o izradi UPU-a groblja Sveti Ivan nije definiran broj ukopnih mjesta u proširenom dijelu groblja,

Imajući u vidu prostorne mogućnosti (ali i ograničenja) cilj Plana je bio osigurati uvjete za izgradnju na proširenom dijelu groblja:

- oko 600 - 700 mjesta za ukop u kolumbarijima (nišama);
- oko 100 grobnih mjesta za ukop u grobnicama.

U oblikovanju novih površina groblja i pratećih sadržaja potrebno je također osigurati prostore za odlaganje grobnog otpada i pristup komunalnim vozilima.

Osim prirodnih uvjeta lokacije za valjano planiranje površine groblja uputno bi bilo raspolagati postojećim i planiranim stopama mortaliteta i prosječnim vijekom trajanja života, kao bitnim podacima relevantnim za dimenzioniranje groblja. Na žalost, nema takvih podataka za gravitacijsku zonu groblja, pa se u proračunu zadovoljavamo prosječnom vrijednošću stope mortaliteta od 10,0 promila.

Prosječni vijek trajanja života za Hrvatsku iznosi oko 70 godina, što je i planirana pretpostavka za ovo gravitacijsko područje. Preostali podatak važan za dimenzioniranje groblja predstavlja planirani broj stanovnika. Prema popisu stanovnika iz 2011. godine, naselje Baška je imala 981 stanovnika.

Ne prejudicirajući egzaktnu (moguću) koncepciju uređenja groblja (od izrazito arhitektonske do naglašeno pejzažne, sa mogućim varijantama), što isključivo ovisi o gustoći ukapanja, težnja usmjerena na ostvarenje čim povoljnijeg omjera u korist pejzažne koncepcije. Među brojnim metodama koje se primjenjuju u planiranju potrebne površine groblja (koje se više-manje razlikuju u načinu pristupa i metodama obračunavanja) u ovom će se primjer izraditi usporedni proračuni za tri od njih, te ocjena o njihovoj većoj ili manjoj (ne)prikladnosti u primjeni.

### **1.2.1. Metoda primjene urbanističkih normativa**

Kriterij za dimenzioniranje predstavlja osiguranje 4 m<sup>2</sup> površine groblja po stanovniku njegovog gravitacijskog područja. U tom slučaju ukupna površina groblja trebala bi iznositi najmanje:

$$P = 981 \times 4 \text{ m}^2 = 3.924 \text{ m}^2 \text{ ili } \mathbf{0,40 \text{ ha}}$$

Egzaktno primjenjujući navedeni normativ, za potrebe gravitacijske zone bi groblje ukupne površine površine 0,8 ha (koja je određena prema PPUO Baška) trebala biti više nego dovoljna. Naime, sadašnje prostorne mogućnosti osiguravaju površinu koja, urbanističkim kriterijima gledano, premašuje potrebe za čak 0,4 ha. Međutim, u pogledu primjene ove metode potrebno je istaći da ista nema uporišta ni u prirodnim uvjetima lokacije, a niti se oslanja na druge komponente relevantne za dimenzioniranje groblja, pa stoga krije u sebi mnoge manjkavosti:

- ne oslanja se na kakvoću tla s obzirom na prikladnost za zemni ukop (zanemaruje pedološko-ekološke, vegetacijske i mikroklimatske karakteristike područja), pa time ne uzima u obzir vrijednost rotacionog turnusa;
- zanemaruje demografske podatke bitne za namjenu osnivanja groblja (stopa mortaliteta i trajanje prosječnog životnog vijeka stanovništva);
- ne definira tip i karakter groblja;
- zanemaruje u cjelini sve ostale prostorne i druge komponente koje neki prostor bonificiraju kao moguću lokaciju za osnivanje groblja.

### 1.2.2. Metoda Hansa Schwenkela

Ova je metoda među standardnima koje se za planiranje novih groblja najčešće primjenjuju u Europi. Veličina grobnih parcela i potreba za ostalim površinama na groblju, te ostale komponente koje ova metoda vrednuje u približnoj mjeri odgovaraju potrebama i navikama stanovništva sjeverne Hrvatske. Možda bi konstatacija bila preciznija kada bi se reklo da uobičajene potrebe i navike stanovništva mogu afirmirati svoj izraz za veličinom, tipom i karakterom groblja i putem primjene ove metode.

Hans Schwenkelovu metodu grade i determiniraju slijedeći izrazi:

G	= broj grobnih mjesta
GM	= brutto površina grobnog mjesta
PP	= površina grobnih parcela
PG	= površina groblja
K	= stopa mortaliteta
S	= planirani broj stanovnika
T	= rotacioni turnus
1.25	= korekcionni faktor k

Primjenom matematičkih izraza iz sklopa ove metode utvrđuje se broj potrebnih grobnih mjesta za planirano stanovništvo grada, te ukupno potrebne površine za novo groblje.

Netto površina jednog grobnog mjesta od 6,75 m<sup>2</sup> planska je pretpostavka koja se dalje koristiti u primjeni ove metode, a sadrži prosječnu veličinu parcele dimenzije 100 x 200 cm, te razmak između grobova 0,4 m i između redova 0,5 m. Za valjanu procjenu dimenzioniranja groblja potrebno je utvrditi brutto površinu grobnog mjesta. S obzirom da naše opredjeljenje teži programskom ostvarenju tipa groblja s pretežno pejzažno-parkovnim karakterom, to predlažemo planiranu veličinu brutto grobnog mjesta od 12,5 m<sup>2</sup>, u čemu netto površina grobnog mjesta iznosi 54%.

Ovako planirana veličina brutto grobnog mjesta uključuje ukupno površinu grobnih parcela, razvedeni sistem staze unutar parcela, primjerno oblikovane zelene površine te formiranim obodnim zelenim pojasom. Modifikacija brutto grobnog mjesta prema vrijednosti nižoj od 12,5 m<sup>2</sup> svakako bi išla na uštrb pejzažno-parkovne kvalitete groblja. Na osnovi predloženih planskih pretpostavki veličine grobnog mjesta i navedenih kriterija koji se ugrađuju u matematički izraz Hans Schwenkelove metode utvrđuje se potrebni broj grobnih mjesta, kao i ukupno potrebna površina za groblje. Konstitutivni dio formule za izračunavanje broja grobnih mjesta je i korekcionni faktor s vrijednošću od 1,25, a usvaja se kao rezultat provedenih analiza o nemogućnosti ponovnog korištenja cijele ukopne površine groblja istovremeno u kontekstu stanovitih diferenciranih vrijednosti rotacionog turnusa za razna grobna mjesta, što se na promatranoj lokaciji groblja kreće u rasponu od 15-20 godina.

U skladu s iznijetim izračunava se:

a) broj grobnih mjesta

$$G = K / 1.000 \times S \times T \times k = 10/1.000 \times 1.000 \times 20 \times 1,25$$

**G = 250 grobnih mjesta**

b) površina groblja

$$GM \text{ (brutto površina grobnog mjesta)} = 12,5 \text{ m}^2$$

$$PP = GM \times G = 12,5 \times 250$$

$$PP = 3.125 \text{ m}^2 \text{ ili oko } 0,32 \text{ ha}$$

Uobičajeni odnos površina za sahranjivanje i površina za prateće funkcije iznosi od 30:70 (kod izrazito pejzažnog) do 60:40 (kod arhitektonskog) ovisno o tipu i karakteru groblja. U slučaju ovog groblja kod kojega već i površina od 0,4 ha u dobroj mjeri anticipira i neke pejzažno-parkovne kvalitete budućeg groblja, smatra se da bi površina od 40% zadovoljavala sve potrebe za pratećim sadržajima groblja.

Rezultat dobiven primjenom ove metode (površina groblja 0,32 ha) u kontekstu potrebe za osiguranjem potrebne površine znatno je egzaktniji i precizniji od metode što proizlazi iz primjene urbanističkih normativa. Ima uporište u prirodnim uvjetima lokacije i demografskim značajkama stanovništva - bitnim činiocima u suvremenom planiranju groblja. Međutim, ova metoda je prilagođena za zemne ukope (grobnice i zemljani grobovi), ali ne vodi računa i tradicionalnom načinu ukopa u Primorju. Stoga niti ova metoda nije dovoljno precizna za potrebe proračuna.

### 1.2.3. Metoda Louisa Souliera

U velikoj se mjeri primjenjuje u planiranju groblja, ne samo u Francuskoj, već i u brojnim europskim zemljama, napose u sredozemnom području. Ova metoda predstavlja izraz svih sagledivih komponenti bitnih za "trajno" suvremeno uređenje groblja. Njena primjena posebno ističe mogućnost "zelene koncepcije" cjeline groblja razvedenog na valovitom (plastičnom) terenu. Nepraktičnost primjene ove metode za slučaj konkretne lokacije sadržana je u činjenici da se ista zasniva na veličini gradova od 20.000 stanovnika ili s 5.000 ukopnih (grobnih) mjesta.

Planirana (dimenzionirana) površina groblja po ovoj metodi rezultanta je matematičkog izraza slijedećih datosti:

S = tražena površina

N = planirani broj stanovnika

R = trajanje rotacionog ciklusa

A = prosječna životna dob

P = površina ukopnog mjesta

K = koeficijent koji se primjenjuje zbog rezervacije površina pratećih funkcija i sadržaja, zelenila i drugog

Površina groblja proizlazi iz primjene slijedeće formule:

$$S = (N \times R) / A \times P \times K = (1.000 \times 20) / 70 \times 2 \times K$$

$$S = 571 \times K$$

Određivanje koeficijenta K je varijabilno, a poglavito ovisi o kakvoći tla i izboru tipa groblja (gustoći ukopa). Da bi groblje imalo iole kakav-takav parkovni tretman, uzima se "5" kao minimalni, ali još uvijek dopustivi koeficijent K. Po toj osnovi površina groblja bi iznosila:

$$S = 571 \times 5$$

$$S = 2.855 \text{ m}^2 \text{ ili cca } \mathbf{0,3 \text{ ha}}$$

### 1.2.4. Rekapitulacija

Uzimajući u obzir sve iznijete dileme o (ne)praktičnosti primjene pojedinačno opisanih metoda, s obzirom na faktično stanje groblja, potrebe i navike stanovništva, kao i prirodne uvjete lokacije, preporuča se program planiranja i uređenja groblja s planiranim brojem od oko 700 ukopnih mjesta i površinom ne manjom od 0,4 ha.

Sveukupni kapacitet groblja iznosi dakle (zaokruženo) oko 700 ukopnih mjesta, što uz prosječno 16 ukopa godišnje, osigurava da će groblje u planiranom opsegu zadovoljiti potrebe svojeg gravitacijskog područja idućih 50 godina. S obzirom da će se ukopi nastaviti i na postojećem dijelu groblja (nakon završetka rotacijskog ciklusa), procjena je da će ovako prošireno groblje zadovoljavati potrebe ukopa svojeg gravitacijskog područja i više od 100 godina.



CPA  
CENTAR ZA PROSTORNO UREĐENJE  
I ARHITEKTURU d.o.o.



Nositelj izrade:

**OPĆINA BAŠKA**

JEDINSTVENI UPRAVNI ODJEL

Odsjek za komunalni sustav, prostorno  
uređenje, graditeljstvo i zaštitu okoliša

---

## **URBANISTIČKI PLAN UREĐENJA GROBLJA SVETI IVAN**

---

**Prilog 1. Plan kompleksa groblja u mj. 1:500**

---





CPA  
CENTAR ZA PROSTORNO UREĐENJE  
I ARHITEKTURU d.o.o.



Nositelj izrade:

**OPĆINA BAŠKA**

JEDINSTVENI UPRAVNI ODJEL  
Odsjek za komunalni sustav, prostorno  
uređenje, graditeljstvo i zaštitu okoliša

---

## URBANISTIČKI PLAN UREĐENJA GROBLJA SVETI IVAN

---

### **Prilog 2. Raster i razmještaj ukopnih parcela za grobno polje u mj. 1:200**

---

- 2.1. Grobno polje G<sub>2</sub>-I
- 2.2. Grobno polje G<sub>2</sub>-II
- 2.3. Grobno polje G<sub>2</sub>-III





CPA  
CENTAR ZA PROSTORNO UREĐENJE  
I ARHITEKTURU d.o.o.



Nositelj izrade:

**OPĆINA BAŠKA**

JEDINSTVENI UPRAVNI ODJEL

Odsjek za komunalni sustav, prostorno  
uređenje, graditeljstvo i zaštitu okoliša

---

## URBANISTIČKI PLAN UREĐENJA GROBLJA SVETI IVAN

---

### **Prilog 3. Nacrti i uvjeti za gradnju i opremanje ukopnih mjesta u mj. 1:50**

---

- 3.1. Detaljni tipski nacrt kolumbarijskih zidova s 2 i 3 nivoa niša
- 3.2. Detaljni tipski nacrt grobnica u nizu – tip G-2L i G-4L
- 3.3. Detaljni tipski nacrt grobnica u nizu – tip G-4L i G-6L





Nositelj izrade:

**OPĆINA BAŠKA**

JEDINSTVENI UPRAVNI ODJEL

Odsjek za komunalni sustav, prostorno uređenje, graditeljstvo i zaštitu okoliša

---

## URBANISTIČKI PLAN UREĐENJA GROBLJA SVETI IVAN

---

- **Stručne podloge na kojima se temelje prostorno planska rješenja**

---

Sukladno članku 6. Odluke o izradi UPU-a groblja Sveti Ivan (SNPGŽ 15/16) za potrebe izrade Plana nije planirana posebna izrada separatnih stručnih podloga (socioloških, demografskih, ekonomskih, energetskih, graditeljskih, hortikulturnih ili drugih), te se u izradi koristila postojeća prostorno planska dokumentacija i raspoloživa dokumentacija prostora koju iz područja svog djelokruga osiguravaju javnopravna tijela određena posebnim propisima.



CPA  
CENTAR ZA PROSTORNO UREĐENJE  
I ARHITEKTURU d.o.o.



Nositelj izrade:

**OPĆINA BAŠKA**

JEDINSTVENI UPRAVNI ODJEL

Odsjek za komunalni sustav, prostorno uređenje, graditeljstvo i zaštitu okoliša

---

## URBANISTIČKI PLAN UREĐENJA GROBLJA SVETI IVAN

---

### • **Popis sektorskih dokumenata i propisa poštivanih u izradi Plana**

---

- Zakon o prostornom uređenju, NN 153/13
- Zakon o gradnji, NN 153/13
- Zakon o grobljima (NN 19/98 i 50/12)
- Pravilnik o grobljima (NN 99/02)
- Odluka o grobljima ("Službeni glasnik Grada Zagreba" broj 16/98, 5/01, 23/3, 2/08, 3/12 i 4/13)
- Odluka upravljanju grobljima ("Službeni glasnik Grada Zagreba" broj 4/94)
- Zakon o građevinskoj inspekciji, NN 153/13
- Pravilnik o sadržaju, mjerilima kartografskih prikaza, obveznim prostornim pokazateljima i standardu elaborata prostornih planova, NN 106/98, 39/04, 45/04-ispravak i 163/04);
- Pravilnik o standardu usluga arhitekata (Skupština Hrvatske komore arhitekata 13.12.2013.)
- Izvješće o stanju u prostoru Republike Hrvatske 2008. - 2012., NN 61/13
- Zakon o arhitektonskim i inženjerskim poslovima i djelatnostima u prostornom uređenju i gradnji, NN 152/08, 49/11 i 25/13
- Zakon o grobljima, NN 19/98 i 50/12
- Pravilnik o grobljima, NN 99/02
- Pravilnik o jednostavnim i drugim građevinama i radovima, NN 79/14
- Zakon o strateškim investicijskim projektima Republike Hrvatske, NN 133/13
- Zakon o zaštiti i očuvanju kulturnih dobara, NN 69/99, 151/03, 157/03, 87/09, 88/10, 61/11, 25/12, 136/12, 157/13 i 152/14
- Zakon o zaštiti prirode, NN 80/13
- Zakon o zaštiti okoliša, NN 80/13
- Pravilnik o popisu stanišnih tipova, karti staništa te ugroženim i rijetkim stanišnim tipovima, NN 88/14
- Pravilnik o sadržaju i obveznim prostornim pokazateljima izvješća o stanju u prostoru, NN 48/14
- Uredba o određivanju građevina državnog i regionalnog značaja, NN 37/14
- Uredba o proglašenju ekološke mreže, NN 109/07
- Pravilnik o ocjeni prihvatljivosti za ekološku mrežu, NN 146/14
- Uredba o procjeni utjecaja zahvata na okoliš, NN 61/14
- Uredba o strateškoj procjeni utjecaja plana i programa na okoliš, NN 64/08
- Uredba o informiranju i sudjelovanju zainteresirane javnosti u pitanjima zaštite okoliša, NN 64/08

- Zakon o cestama, NN 84/11, 22/13, 54/13, 148/13 i 92/14
- Odluka o razvrstavanju javnih cesta, NN 66/13 i 13/14
- Odluka o razvrstavanju željezničkih pruga, NN 94/14
- Pravilnik o osiguranju pristupačnosti građevina osobama s invaliditetom i smanjene pokretljivosti, NN 78/13
- Zakon o poljoprivrednom zemljištu, NN 39/13
- Zakon o šumama, NN 140/05, 82/06, 129/08, 80/10, 124/10, 25/12, 68/12, 148/13 i 94/14
- Zakon o lovstvu, NN 140/05 i 75/09
- Zakon o komunalnom gospodarstvu, NN 36/95, 70/97, 128/99, 57/00, 129/00, 59/01, 26/03 - pročišćeni tekst, 82/04, 110/04 - uredba, 178/04, 38/09, 79/09 i 49/11, 144/12, 94/13, 153/13 i 147/14
- Zakon o elektroničkim komunikacijama, NN 73/08, 90/11, 133/12, 80/13 i 71/14
- Zakon o zaštiti od neionizirajućih zračenja, NN 91/10
- Pravilnik o načinu i uvjetima određivanja zone elektroničke komunikacijske infrastrukture i povezane opreme, zaštitne zone i radijskog koridora te obveze investitora radova ili građevine, NN 42/09
- Pravilnik o tehničkim uvjetima za kabelsku kanalizaciju, NN 114/10
- Uredba o mjerilima razvoja elektroničke komunikacijske infrastrukture i druge povezane opreme, NN 131/12
- Zakon o vodama, NN 153/09, 130/11, 56/13 i 14/14
- Uredba o standardu kakvoće voda, NN 73/13
- Pravilnik o graničnim vrijednostima emisija otpadnih voda, NN 80/13
- Zakon o zaštiti od buke, NN 30/09, 55/13 i 153/13
- Pravilnik o najvišim dopuštenim razinama buke u sredini u kojoj ljudi rade i borave, NN 145/04
- Pravilnik o načinu izrade i sadržaju karata buke i akcijskih planova, NN 05/07
- Zakon o zaštiti zraka, NN 130/11 i 47/14
- Zakon o otpadu, NN 178/04, 111/06, 110/07, 60/08 i 87/09
- Pravilnik o gospodarenju otpadom, NN 23/07 i 111/07
- Zakon o zaštiti i spašavanju, NN 174/04, 79/07, 38/09 i 127/10
- Zakon o policiji, NN 129/00, 41/08 i 130/12
- Pravilnik o postupku uzbunjivanja stanovništva, NN 47/06 i 110/11
- Pravilnik o mjerama zaštite od elementarnih nepogoda i ratnih opasnosti u prostornom planiranju i uređivanju prostora, SL 29/83, 36/85 i 42/86 koji se primjenjuje temeljem članka 349. Zakona o prostornom uređenju i gradnji, NN 76/07, 38/09, 55/11, 90/11 i 50/12
- Pravilnik o kriterijima za određivanje gradova i naseljenih mjesta u kojima se moraju graditi skloništa i drugi objekti za zaštitu, NN 02/91
- Pravilnik o tehničkim normativima za skloništa, SL 55/83 koji se primjenjuje temeljem članka 53. stavak 3. Zakona o standardizaciji, NN 53/91
- Pravilnik o tehničkim normativima za izgradnju zaklona, SL 31/75 koji se primjenjuje temeljem članka 53. stavak 3. Zakona o standardizaciji, NN 53/91
- Pravilnik o uvjetima pod kojima se u miru skloništa mogu davati u zakup, NN 98/01
- Zakon o zaštiti od požara, 92/10
- Zakon o eksplozivnim tvarima, NN 178/04, 109/07, 67/08 i 144/10
- Zakon o zapaljivim tekućinama i plinovima, NN 108/95 i 56/10
- Zakon o energetske učinkovitosti, NN 127/14
- Pravilnik o zaštiti od elektromagnetskih polja, NN 146/14
- Pravilnik o zapaljivim tekućinama, NN 54/99
- Pravilnik o uvjetima za vatrogasne pristupe, NN 35/94 i 55/94 i 142/03
- Pravilnik o građevinama za koje nije potrebno ishoditi posebne uvjete građenja glede zaštite od požara, NN 35/94
- Pravilnik o projektiranju i izvedbi sigurnih puteva i izlaza za evakuaciju osoba iz zgrada i objekata (smjernice NFPA 101)
- Pravilnik o hidrantskoj mreži za gašenje požara, NN 08/06
- Pravilnik o zaštiti od požara ugostiteljskih objekata, NN 100/99
- Pravilnik o zaštiti od požara u skladištima, NN 93/08
- Pravilnik o izradi procjene ugroženosti od požara i tehnološke eksplozije, NN 35/94, 110/05 i 28/10





CPA  
CENTAR ZA PROSTORNO UREĐENJE  
I ARHITEKTURU d.o.o.



Nositelj izrade:

**OPĆINA BAŠKA**

JEDINSTVENI UPRAVNI ODJEL

Odsjek za komunalni sustav, prostorno  
uređenje, graditeljstvo i zaštitu okoliša

---

## **URBANISTIČKI PLAN UREĐENJA GROBLJA SVETI IVAN**

---

**Zahtjevi i mišljenja nadležnih tijela i osoba temeljem poziva za dostavu zahtjeva i dostave Odluke o izradi Urbanističkog plana uređenja groblja Sveti Ivan, sukladno članku 90. Zakona o prostornom uređenju (NN 153/13)**

---

- Primorsko-goranska županija, Upravni odjel za prostorno uređenje, graditeljstvo i zaštitu okoliša (klasa: 351-01/16-04/37, urbroj: 2170/1-03-08/6-16-3 od 13.7.2016.)
- Ministarstvo zaštite okoliša i prirode, Uprava za zaštitu prirode (klasa: 612-07/16-57/228, urbroj: 517-07-2-2-16-2 od 26.7.2016.);
- Ministarstvo unutarnjih poslova, Policijska uprava primorsko-goranska, Sektor upravnih i inspekcijских poslova (broj: 511-09-21/1-3875/2-2016. DR od 26.7.2016.);



19-07-2016



REPUBLICA HRVATSKA  
 PRIMORSKO-GORANSKA ŽUPANIJA  
 UPRAVNI ODJEL ZA PROSTORNO  
 UREĐENJE, GRADITELJSTVO  
 I ZAŠTITU OKOLIŠA  
 PRIMORSKO-GORANSKA ŽUPANIJA  
 OPĆINA BAŠKA

KLASA: 351-01/16-04/37  
 URBROJ: 2170/1-03-08/6-16-3  
 Rijeka, 13. srpnja 2016.

Primljeno:	20-07-2016	2194
Klasifikacijska oznaka		Org. jed.
	350-02/15-01/4	03/3
Grubišni broj		Pril. Vrij.
	2170/1-16-1)	

Općina Baška  
 N/p općinskog načelnika  
 mr.sc. Tonija Juranića, dipl.oec  
 Palada 88  
 51523 Baška

**PREDMET:** Mišljenje o potrebi provedbe postupka strateške procjene utjecaja na okoliš Urbanističkog plana uređenja groblja Sveti Ivan

Poštovani,

U vezi s Vašim zahtjevom za izdavanje mišljenja o potrebi provođenja strateške procjene utjecaja na okoliš za Urbanistički plan uređenja groblja Sveti Ivan, temeljem članka 66. Zakona o zaštiti okoliša („Narodne novine“ broj 80/13, 153/13 i 78/15), očitujemo se kako slijedi:

Urbanistički plan uređenja groblja Sv. Ivan izrađuje se radi proširenja postojećeg groblja koje će se financirati iz proračunskih sredstava Općine Baška. Radi se o izdvojenom građevinskom području izvan naselja koje se nalazi izvan područja ekološke mreže NATURA 2000 i o zahvatu za koji nije potrebno provesti postupak procjene utjecaja na okoliš, odnosno ocjene o potrebi provedbe toga postupka.

Uzimajući u obzir odredbe Zakona o zaštiti okoliša kojima je definirana obveza provedbe strateške procjene utjecaja na okoliš, kao i kriterije za utvrđivanje vjerojatno značajnog utjecaja plana ili programa na okoliš iz Uredbe o strateškoj procjeni utjecaja strategije, plana i programa na okoliš, držimo da za Urbanistički plan uređenja groblja Sv. Ivan nije potrebno provesti postupak ocjene niti postupak strateške procjene utjecaja na okoliš.

S poštovanjem,

Pročelnica  
*K. Vahtar-Jurković*  
 doc.dr.sc. Koraljka Vahtar-Jurković, dipl.ing.građ.



DOSTAVITI:

1. Naslovu,
2. Arhivi, ovdje



**REPUBLIKA HRVATSKA**  
**MINISTARSTVO ZAŠTITE OKOLIŠA**  
**I PRIRODE**

10000 Zagreb, Radnička cesta 80  
Tel: 01 / 3717 111 fax: 01 / 4866 100

**Uprava za zaštitu prirode**  
**KLASA: 612-07/16-57/228**  
**URBROJ: 517-07-2-2-16-2**  
**Zagreb, 26. srpnja 2016.**

**PRIMORSKO-GORANSKA ŽUPANIJA**  
**OPĆINA BAŠKA**

Primijeno:	02-08-2016	2324
Klasifikacijski		Org. jed.
350-02/15-01/4		03/3
Uredb. broj		PHI. Vrij.
517-16-14		

**PRIMORSKO-GORANSKA ŽUPANIJA**  
**OPĆINA BAŠKA**

**Jedinstveni upravni odjel**  
**Palada 88**  
**51523 Baška**

**PREDMET: UPU groblja Sveti Ivan, Općina Baška**  
**- zahtjevi, dostavljaju se**

Veza vaša KLASA: 350-02/15-01/4, URBROJ: 2142-03-02/1-16-9 od 19.7.2016.

Ministarstvo zaštite okoliša i prirode zaprimilo je vaš poziv za dostavu zahtjeva (podataka, planskih smjernica i propisanih dokumenata) iz područja zaštite prirode u postupku izrade Urbanističkog plana uređenja groblja Sveti Ivan na području Općine Baška u Primorsko-goranskoj županiji sukladno članku 90. Zakona o prostornom uređenju (Narodne novine, broj 153/2013).

Unutar obuhvata predmetnog UPU-a ne nalaze se zaštićena područja temeljem Zakona o zaštiti prirode (Narodne novine, broj 80/2013).

Sukladno Uredbi o ekološkoj mreži (Narodne novine, broj 124/2013 i 105/2015) unutar obuhvata predmetnog Plana djelomično se nalazi područje ekološke mreže značajno za vrste i stanišne tipove HR2001357 - Otok Krk i područje ekološke mreže značajno za ptice HR1000033 - Kvarnerski otoci.

Podaci o zaštićenim područjima, ekološkoj mreži i staništima dostupni su na web portalu Informacijskog sustava zaštite prirode, <http://www.biportal.hr/> gdje je javnosti omogućen pristup ažurnim i verificiranim prostornim podacima, odnosno interaktivna web karta na kojoj se mogu pregledavati, analizirati i pretraživati sve prostorne podloge ISZP-a (staništa, vrste, zaštićena područja, ekološka mreža i dr.).

Za zahvate planirane predmetnim Planom koji mogu imati značajan negativan utjecaj na ciljeve očuvanja i cjelovitost područja ekološke mreže, sukladno Zakonu o zaštiti prirode i Pravilniku o ocjeni prihvatljivosti za ekološku mrežu (Narodne novine, broj 164/2014), provodi se ocjena prihvatljivosti za ekološku mrežu.

Nakon uvida u dostavljenu Odluku o izradi Urbanističkog plana uređenja groblja Sveti Ivan (KLASA: 021-05/16-01/3, URBROJ: 2142-03-01/1-16-8 od 14. lipnja 2016.), a vezano uz ciljeve i razloge izrade predmetnog Plana, temeljem članka 21. Zakona o zaštiti prirode, Ministarstvo zaštite okoliša i prirode, Uprava za zaštitu prirode utvrđuje sljedeće

**uvjete zaštite prirode**

- prilikom planiranja i uređenja građevinskih zona koristiti materijale i boje prilagođene prirodnim obilježjima okolnog prostora i tradicionalnoj arhitekturi,

- pri odabiru trasa infrastrukturnih koridora voditi računa o prisutnosti ugroženih i rijetkih staništa i zaštićenih i/ili ugroženih vrsta flore i faune,
- prilikom ozelenjivanja područja koristiti autohtone biljne vrste, a eventualne postojeće elemente autohtone flore sačuvati u najvećoj mogućoj mjeri te integrirati u krajobrazno uređenje,
- očuvati biološke vrste značajne za stanišni tip, ne unositi strane (alohtone) vrste i genetski modificirane organizme,
- osigurati pročišćavanje svih otpadnih voda.

Osim navedenih uvjeta, prilikom izrade predmetnog Plana potrebno je primijeniti uvjete zaštite prirode iz plana višeg reda.



Dostavlja se:

1. Naslovu
2. U spis predmeta – ovdje

REPUBLIKA HRVATSKA  
MINISTARSTVO UNUTARNJIH POSLOVA  
POLICIJSKA UPRAVA PRIMORSKO-GORANSKA  
RIJEKA

Sektor upravnih i inspekcijskih poslova

Broj: 511-09-21/1-3875/2-2016. DR  
Rijeka, 26.07.2016. god.

03/3 ✓

PRIMORSKO-GORANSKA ŽUPANIJA  
OPĆINA BAŠKA

Primljeno:	03-08-2016	2403
Klasifikacijska oznaka		Org. jed.
	350-02/15-01/4	03/3
Urudžbeni broj		Pril. Vrij.
	511-16-16	

OPĆINA BAŠKA  
Palada 88,  
51523 BAŠKA

Predmet: Izrada Urbanističkog plana uređenja groblja Sveti Ivan  
- mišljenje, dostavlja se -

U svezi Vašeg dopisa od 19.07.2016. godine, a vezano za davanje našeg mišljenja na izradu Urbanističkog plana uređenja groblja Sveti Ivan, na području Općine Baška, sukladno čl. 90. Zakona o prostornom uređenju ("Narodne novine", br. 153/13), dostavljamo Vam naše pismeno očitovanje.

U zasebnom odjeljku odredaba za provođenje UPU-a Općine Baška pod nazivom „mjere zaštite od požara“, treba navesti određene mjere zaštite od požara kroz koje na adekvatan način treba regulirati slijedeće:

1. Kod projektiranja građevina, prilikom procjene ugroženosti od požara, u prikazu mjera zaštite od požara kao sastavnom dijelu projektne dokumentacije potrebno je primjenjivati odredbe Pravilnika o otpornosti na požar i drugim zahtjevima koje građevine moraju zadovoljiti u slučaju požara („Narodne novine“, br. 29/13 i 87/15).
2. Dosljedno se pridržavati prijedloga tehničkih i organizacijskih mjera iz Procjene ugroženosti od požara Općine Baška i važeće zakonske regulative i pravila tehničke prakse iz područja zaštite od požara
3. Kod određivanja međusobne udaljenosti građevina voditi računa o požarnom opterećenju građevina, intenzitetu toplinskog zračenja kroz otvore građevina, vatrootpornosti građevina i fasadnih zidova, meteorološkim uvjetima i dr. Ako se izvode građevine s malim požarnim opterećenjem, njihova međusobna udaljenost trebala bi biti minimalno 3,00 metra. Ako je jedna od susjednih građevina sa srednjim ili velikim požarnim opterećenjem, međusobna sigurnosna udaljenost određuje se proračunom. Ukoliko nije moguće postići sigurnosnu udaljenost među građevinama, potrebno je predvidjeti dodatne, pojačane mjere zaštite od požara sukladno glavi V. Pravilnika o otpornosti na požar i drugim zahtjevima koje građevine moraju zadovoljiti u slučaju požara („Narodne novine“, br. 29/13 i 87/15).
4. Kod projektiranja novih prometnica i mjesnih ulica ili rekonstrukcije postojećih, obavezno je planiranje vatrogasnih pristupa koji imaju propisanu širinu, nagibe,

- okretišta, nosivosti i radijuse zaokretanja, a sve u skladu sa Pravilnikom o uvjetima za vatrogasne pristupe («Narodne novine», br. 35/94, 55/94 i 142/03).
5. Prilikom gradnje i rekonstrukcije vodoopskrbnih sustava obvezno je planiranje izgradnje hidrantske mreže sukladno Pravilniku o hidrantskoj mreži za gašenje požara («Narodne novine», br. 08/06).
  6. Za gradnju građevina i postrojenja za skladištenje i promet zapaljivih tekućina i/ili plinova, moraju se poštivati odredbe čl. 11. Zakona o zapaljivim tekućinama i plinovima («Narodne novine», br. 108/95 i 56/10) i propisa donesenih na temelju njega.
  7. Temeljem čl. 28. st. 2. Zakona o zaštiti od požara («Narodne novine», br. 96/10) potrebno je izraditi elaborat zaštite od požara za složenije građevine (građevine skupine 2).

S poštovanjem,

DOSTAVITI:

1. Općina Baška, Palada 88,  
51523 Baška.
2. Pismohrana-ovdje.







**CPA**  
CENTAR ZA PROSTORNO UREĐENJE  
I ARHITEKTURU d.o.o.



Nositelj izrade:

**OPĆINA BAŠKA**

JEDINSTVENI UPRAVNI ODJEL

Odsjek za komunalni sustav, prostorno  
uređenje, graditeljstvo i zaštitu okoliša

---

## **URBANISTIČKI PLAN UREĐENJA GROBLJA SVETI IVAN**

---

- **Izvješće o javnoj raspravi**



Tel.: +385/51/750-550 | opcina-baska@ri.t-com.hr



## OBAVIJEST OBVEZNICIMA POREZA NA POTROŠNJU



Od 20.siječnja 2016.godine, obveznicima poreza na potrošnju dostupan je servis za dostavu podataka o porezu na potrošnju na web stranici Općine Baška: [www.baska.hr](http://www.baska.hr) na linku <https://www.infoprojekt.hr:9000/webporezi/Login/1>

Obveza za prosinac 2015.godine dostavlja se putem navedene stranice, a servis na web stranicama Porezne uprave više nije u funkciji. Za daljnje informacije i korisničku podršku možete se obratiti na broj telefona: 051/659-021

## NAJNOVIJE OBJAVLJENI DOKUMENTI



**5**  
07, 2016

Odluka o izradi Urbanističkog plana uređenja groblja Sveti Ivan

5 Srpanj, 2016 | Dokumenti, Odluke, Opći akti



 Odluka o izradi Urbanističkog plana uređenja groblja Sveti Ivan

## GRADOVI I OPĆINE PRIJATELJI



**Grad Hornbach**  
Njemačka



**Općina Nuštar**  
Hrvatska

## LINKOVI

## Primorsko-goranska županija

- 04.07.2016. - Izrada Urbanističkog plana uređenja groblja Sveti Ivan, Općina Baška
- 21.06.2016.- Izrada II. Izmjena i dopuna Urbanističkog plana uređenja Matulja
- 14.06.2016. - Izrada IV. (ciljanih) Izmjena i dopuna Prostornog plana uređenja Grada Vrbovskog
- 13.06.2016. - Izrada Urbanističkog plana uređenja uvale Črišnjeva, Grad Kraljevica
- 12.05.2016. - Dopuna Odluke o izradi I. Izmjena i dopuna Urbanističkog plana uređenja UPU 10 za dio građevinskog područja naselja Kastav, oznake N1-3
- 03.05.2016. - Izrada Izmjena i dopuna Urbanističkog plana uređenja groblja, Grad Kastav
- 03.05.2016. - Izrada Izmjena i dopuna Prostornog plana uređenja Općine Lokve
- 28.04.2016. - Izrada Izmjena i dopuna Urbanističkog plana uređenja UPU 3 Sveti Ivan, Općina Mošćenička Draga
- 26.04.2016. - Dopuna Odluke o izradi Izmjena i dopuna Urbanističkog plana uređenja UPU1 Malinska, Radići (GP-1)
- 25.04.2016. - Dopuna Odluke o izradi Izmjena i dopuna Prostornog plana uređenja Općine Malinska - Dubašnica
- 14.04.2016. - Izrada I. Izmjena i dopuna Detaljnog plana uređenja sportsko-rekreacijske zone i dijela naselja u Ronjgima, Općina Viškovo
- 24.03.2016. - Izmjene i dopune Odluke o izradi ciljanih VI. Izmjena i dopuna Prostornog plana uređenja Grada Malog Lošinja
- 24.03.2016. - Izmjene i dopune Odluke o izradi ciljane izmjene i dopune Urbanističkog plana uređenja Mali Lošinj (UPU 9)
- 24.03.2016. - Izmjene i dopune Odluke o izradi Urbanističkog plana uređenja Sunčana uvala, Grad Mali Lošinj
- 24.03.2016. - Izmjene i dopune Odluke o izradi Urbanističkog plana uređenja Lopari (UPU 17), Grad Mali Lošinj
- 24.03.2016. - Izmjena i dopuna Odluke o izradi Urbanističkog plana uređenja Čikat, Grad Mali Lošinj
- 24.03.2016. - Izrada Urbanističkog plana uređenja Baldarin (UPU 22), Grad Mali Lošinj
- 24.03.2016. - Izrada Urbanističkog plana uređenja Belej (UPU 1), Grad Mali Lošinj
- 24.03.2016. - Izrada Urbanističkog plana uređenja Ćunski (UPU 3), Grad Mali Lošinj
- 24.03.2016. - Izrada Urbanističkog plana uređenja Osor (UPU 19), Grad Mali Lošinj
- 24.03.2016. - Izrada Urbanističkog plana uređenja Punta Križa (UPU 21), Grad Mali Lošinj
- 24.03.2016. - Izrada Urbanističkog plana uređenja Susak (UPU 23), Grad Mali Lošinj
- 24.03.2016. - Izrada Urbanističkog plana uređenja Ustrine (UPU 26), Grad Mali Lošinj
- 24.03.2016. - Izrada III. Izmjene i dopune Detaljnog plana uređenja dijela poslovne Zone 29 na predjelu Sv. Petar u gradu Krku
- 29.02.2016. - Izrada I. Izmjena i dopuna Prostornog plana uređenja Općine Lopar
- 03.02.2016. - Izrada III. Izmjena i dopuna Prostornog plana uređenja Općine Ravna Gora
- 18.01.2016. - Odluka o izradi III. Izmjena i dopuna Prostornog plana uređenja Općine Punat
- 22.12.2015. - Izmjena Odluke o izradi V. Izmjena i dopuna Prostornog plana uređenja Općine Fužine
- 21.12.2015. - Izrada Izmjena i dopuna Detaljnog plana uređenja Društveni centar Viškovo i park Mihovo-DPU 15
- 08.12.2015. - Izrada ciljanih Izmjena Prostornog plana uređenja Grada Raba
- 13.11.2015. - Izrada Urbanističkog plana uređenja proširenja groblja Brseč (UPU 9), Mošćenička Draga
- 13.11.2015. - Izrada Izmjena i dopuna Urbanističkog plana uređenja Donji Kraj (UPU 1), Mošćenička Draga
- 13.11.2015. - Izrada Ciljanih izmjena i dopuna Prostornog plana uređenja Općine Mošćenička Draga
- 26.10.2015. - Izrada V. Izmjena i dopuna Prostornog plana uređenja Općine Fužine
- 20.10.2015. - Izrada Urbanističkog plana uređenja UPU 8b Jardasi jug za dio građevinskog područja naselja Kastav, oznake N1-7c
- 13.10.2015. - Izrada Izmjene i dopune Odluke o Izradi III. Izmjena i dopuna Prostornog plana uređenja Općine Baška



REPUBLIKA HRVATSKA  
PRIMORSKO-GORANSKA ŽUPANIJA  
OPĆINA BAŠKA

**Općinski načelnik**

KLASA: 350-02/15-01/4

URBROJ: 2142-03-03/3-17-22

Baška, 01. veljače 2017. godine

Temeljem članka 48. Zakona o lokalnoj i područnoj (regionalnoj) samoupravi („Narodne novine“ broj 33/01, 60/01, 129/05, 109/07, 125/08, 36/09, 150/11, 144/12, 19/13, 137/15), članka 40. Statuta Općine Baška („Službene novine Primorsko-goranske županije broj 12/13, 31/15), te članka 95. stavak 2. Zakona o prostornom uređenju („Narodne novine“ broj 153/13), Općinski načelnik Općine Baška, dana 01. veljače 2017. godine, donosi sljedeći

**ZAKLJUČAK**  
**o utvrđivanju prijedloga Urbanističkog plana uređenja groblja Sveti Ivan**  
**za javnu raspravu i objavi javne rasprave**

I.

Utvrđuje se prijedlog Urbanističkog plana uređenja groblja Sveti Ivan (u daljnjem tekstu: prijedlog Plana) za javnu raspravu.

II.

Prijedlog Plana sadrži tekstualni i grafički dio, te sažetak za javnost.

III.

Prijedlog Plana upućuje se na javnu raspravu (javni uvid i javno izlaganje). Oglas o javnoj raspravi objavit će se u dnevnom tisku, na mrežnim stranicama Općine Baška i ministarstva, te na oglasnoj ploči.

IV.

Javni uvid trajat će od **13. veljače 2017. godine do 14. ožujka 2017. godine**, a provest će se u prostorijama Općine Baška, Palada 88, 51523 Baška.

V.

Javno izlaganje održat će se dana **22. veljače 2017. godine (srijeda), u 11:00 sati**, u galeriji “Zvonimir”, Ulica kralja Zvonimira 114, 51523 Baška.

VI.

Za vrijeme trajanja javne rasprave državna tijela, pravne osobe s javnim ovlastima i tijela jedinice lokalne i područne (regionalne) samouprave, te svi zainteresirani mogu upisati svoja mišljenja, prijedloge i primjedbe u Knjigu primjedbi, koja će se nalaziti uz izloženi prijedlog Plana, te uputiti svoje prijedloge i primjedbe u pisanom obliku Jedinstvenom upravnom odjelu Općine Baška, Palada 88, 51523 Baška, najkasnije do 14. ožujka 2017. godine, ili dati primjedbe i prijedloge u zapisnik na javnom izlaganju. Prijedlozi i primjedbe koji nisu čitko napisani i potpisani imenom i prezimenom i s adresom ili nazivom i sjedištem podnositelja, te

dostavljeni u roku, kao i primjedbe i prijedlozi, koji se ne odnose na predmet izrade Urbanističkog plana uređenja groblja Sveti Ivan, neće se uzeti u obzir u pripremi Izvješća o javnoj raspravi. Ako u određenom roku tijela državne uprave i pravne osobe s javnim ovlastima ne dostave pisano očitovanje, smatrat će se da nemaju primjedbi.

VII.

Za provođenje ovog zaključka, te poduzimanje drugih radnji sukladno Zakonu o prostornom uređenju (Narodne novine“ broj 153/13), zadužuje se Jedinствени upravni odjel Općine Baška.

VIII.

Ovaj Zaključak stupa na snagu danom donošenja.

Općinski načelnik

mif.sc. Tomislav Jurančić, dipl.oec.



DOSTAVITI:

- ① CPA Centar za prostorno uređenje i arhitekturu d.o.o., Odranska 2, 10000 Zagreb – AR!
2. Pismohrana – ovdje.

 Republika Hrvatska <b>MINISTARSTVO GRADITELJSTVA I PROSTORNOGA UREĐENJA</b>		 ENGLISH
<b>NASLOVNICA</b> <b>NOVOSTI I NAJAVE</b> <b>O NAMA</b> <b>GRADITELJSTVO</b> <b>PROSTORNO UREĐENJE</b>	<b>PROSTORNO UREĐENJE</b> ▶ Prostorni planovi ▶ Informacije o planovima u izradi ▶ Informacije o javnim raspravama ▶	 Prilopćenja  Prenosimo
<b>PROSTORNO UREĐENJE</b>	<b>Informacije o javnim raspravama</b> Temeljem odredbi Zakona o prostornom uređenju („Narodne novine“, broj 153/13.), nositelj izrade prostornih planova dužan je objaviti informaciju o javnoj raspravi o prijedlogu prostornog plana i na mrežnim stranicama Ministarstva graditeljstva i prostornoga uređenja.	<b>OPERATIVNI PROGRAM</b> Revizija i izmjena: 2014. - 2020. Energetska obnova zgrad javnog sektora i stanovi (višestambeni zgrade i o.
<ul style="list-style-type: none"> <li>▶ <b>Prostorni planovi</b> <ul style="list-style-type: none"> <li>▶ <b>Informacije o planovima u izradi</b> Izvešća o javnim raspravama</li> <li>▶ Prostorni planovi uređenja gradova i općina</li> <li>▶ Prostorni planovi županija</li> <li>▶ Prostorni planovi nacionalnih parkova i parkova prirode</li> <li>▶ Radna zajednica Alpe-Jadran</li> <li>▶ Download Instalacije Pravilnika za izradu prostornih planova</li> </ul> </li> </ul>	Obavijest o javnoj raspravi mora sadržavati: mjesto, datum početka i trajanje javnog uvida u prijedlog prostornog plana, mjesto i datum jednog ili više javnih izlaganja, poziv zainteresiranim osobama za sudjelovanje u javnoj raspravi te rok u kojem se nositelji izrade dostavljaju pisana mišljenja, prijedlozi i primjedbe na prijedlog prostornog plana. Dostavlja se najmanje osam dana prije početka javne rasprave na adresu elektroničke pošte: <a href="mailto:web@mgipu.hr">web@mgipu.hr</a>	
<ul style="list-style-type: none"> <li>▶ Sufinanciranje izrade prostornih planova jedinica lokalne ili područne (regionalne) samouprave za 2017. godinu</li> </ul>	<b>Informacije o javnim raspravama:</b>	
<ul style="list-style-type: none"> <li>▶ Propisi iz područja prostornog uređenja</li> </ul>	<ul style="list-style-type: none"> <li>▶ 03.02.2017. - Informacija o ponovnoj javnoj raspravi o prijedlogu IV. Izmjena i dopuna Prostornog plana uređenja Grada Oroslavja</li> <li>▶ 03.02.2017. - Informacija o prijedlogu III. Izmjena i dopuna Prostornog plana uređenja Općine Kalnik</li> <li>▶ 03.02.2017. - Informacija o javnoj raspravi o prijedlogu Urbanističkog plana uređenja groblja Sveti Ivan, Općina Baška Prostorno-planska dokumentacija</li> </ul>	
<ul style="list-style-type: none"> <li>▶ Strategija prostornog uređenja Republike Hrvatske</li> </ul>	<ul style="list-style-type: none"> <li>▶ 03.02.2017. - Informacija o javnoj raspravi o prijedlogu VII. Izmjena i dopuna Prostornog plana uređenja Ličko-senjske županije</li> <li>▶ 03.02.2017. - Informacija o ponovnoj javnoj raspravi o prijedlogu Izmjena i dopuna Prostornog plana uređenja Općine Kršan</li> </ul>	
<ul style="list-style-type: none"> <li>▶ Program prostornog uređenja Republike Hrvatske</li> </ul>	<ul style="list-style-type: none"> <li>▶ 02.02.2017. - Informacija o javnoj raspravi o prijedlogu Urbanističkog plana uređenja 'Grobilje Mala Švarča', Karlovac</li> <li>▶ 02.02.2017. - Informacija o drugoj ponovnoj javnoj raspravi o prijedlogu Izmjena i dopuna Prostornog plana uređenja Općine Žrnjina</li> <li>▶ 02.02.2017. - Informacija o II. ponovnoj javnoj raspravi o prijedlogu Izmjena i dopuna Prostornog plana uređenja Grada Buzeta</li> <li>▶ 02.02.2017. - Informacija o javnoj raspravi o prijedlogu II. Izmjena i dopuna Prostornog plana uređenja Općine Semeljci Prostorno-planska dokumentacija</li> </ul>	
<ul style="list-style-type: none"> <li>▶ Suglasnosti za obavljanje stručnih poslova prostornog uređenja</li> </ul>	<ul style="list-style-type: none"> <li>▶ 01.02.2017. - Informacija o javnoj raspravi o prijedlogu Izmjena i dopuna Urbanističkog plana uređenja dijela obalnog pojasa naselja Pašman</li> <li>▶ 01.02.2017. - Informacija o javnoj raspravi o prijedlogu Urbanističkog plana uređenja zone 'Sjeverozapadnog dijela gospodarske zone Ninski Stanovi', Grad Nin</li> <li>▶ 01.02.2017. - Informacija o ponovnoj javnoj raspravi o prijedlogu II. Izmjena i dopuna Prostornog plana uređenja Općine Draganić</li> <li>▶ 01.02.2017. - Informacija o javnoj raspravi o prijedlogu Odluke o stavljanju izvan snage Provedbenog urbanističkog plana naselja 'Euro Salaj' u Križevcima</li> <li>▶ 01.02.2017. - Informacija o ponovnoj javnoj raspravi o prijedlogu IV. Izmjena i dopuna Prostornog plana uređenja Općine Lupoglav</li> <li>▶ 31.01.2017. - Informacija o ponovnoj javnoj raspravi o prijedlogu Izmjena i dopuna Prostornog plana uređenja Općine Pičan</li> <li>▶ 31.01.2017. - Informacija o javnoj raspravi o prijedlogu Urbanističkog plana uređenja Oprtalj - Madonna (LPU 7), Općina Oprtalj</li> <li>▶ 31.01.2017. - Informacija o drugoj ponovnoj javnoj raspravi o prijedlogu Izmjena i dopuna Prostornog plana uređenja Općine Baška Voda</li> <li>▶ 30.01.2017. - Informacija o ponovnoj javnoj raspravi o izmijenjenom prijedlogu Izmjena i dopuna Prostornog plana uređenja Grada Splita</li> <li>▶ 30.01.2017. - Informacija o javnoj raspravi o prijedlogu Izmjena i dopuna Detaljnog plana uređenja 'Stari Pazin', Grad Pazin</li> <li>▶ 30.01.2017. - Informacija o javnoj raspravi o prijedlogu IV. Izmjena i dopuna Prostornog plana uređenja Općine Brdovec</li> <li>▶ 27.01.2017. - Informacija o ponovnoj javnoj raspravi o prijedlogu Izmjena i dopuna Prostornog plana uređenja Općine Brela</li> <li>▶ 26.01.2017. - Informacija o javnoj raspravi o prijedlogu Urbanističkog plana uređenja naselja Žedno, Grad Trogir</li> </ul>	
<ul style="list-style-type: none"> <li>▶ Strane osobe koje obavljaju djelatnost prostornog uređenja i gradnje u Republici Hrvatskoj</li> </ul>		
<ul style="list-style-type: none"> <li>▶ Preporuka za izradu jedinstvenog opisa zahvata u prostoru za centre za gospodarenje otpadom i eksploatacijska polja čvrstih mineralnih sirovina</li> </ul>		
<ul style="list-style-type: none"> <li>▶ Međunarodna suradnja</li> </ul>		
<ul style="list-style-type: none"> <li>▶ Program URBACT</li> <li>▶ Program ESPON</li> <li>▶ UN HABITAT</li> </ul>		
<ul style="list-style-type: none"> <li>▶ Događanja</li> </ul>		
<b>ENERGETSKA UČINKOVITOST</b>		
<b>STANOVANJE</b>		
<b>PROCJENA VRIJEDNOSTI NEKRETNINA</b>		
<b>KOMUNALNO GOSPODARSTVO</b>		
<b>GRADEVINSKA INSPEKCIJA</b>		
<b>EUROPSKI STRUKTURNI I INVESTICIJSKI FONDOVI</b>		
<b>SANACIJA POPLAVLJENIH PODRUČJA</b>		
<b>PROPISE</b>		
<b>SAVJETOVANJE SA</b>		



REPUBLIKA HRVATSKA  
PRIMORSKO-GORANSKA ŽUPANIJA  
OPĆINA BAŠKA  
**Jedinstveni upravni odjel**

KLASA: 350-02/15-01/4

URBROJ: 2142-03-03/3-17-23

Baška, 1. veljače 2017. godine

Temeljem članka 96. stavka 3. Zakona o prostornom uređenju (»Narodne novine« broj 153/13), Odluci o izradi urbanističkog plana uređenja groblja Sveti Ivan (»Službene novine Primorsko-goranske županije« broj 15/16), Jedinstveni upravni odjel Općine Baška, objavljuje

## **JAVNU RASPRAVU**

### **o prijedlogu Urbanističkog plana uređenja groblja Sveti Ivan**

1. Javna rasprava i javni uvid u prijedlog Urbanističkog plana uređenja groblja Sveti Ivan (u daljnjem tekstu: prijedlog Plana) započinje **13. veljače 2017. godine** i završava **14. ožujka 2017. godine** (30 dana).
2. Javni uvid u prijedlog Plana, za vrijeme trajanja javne rasprave, svi zainteresirani mogu obaviti u prostorijama Općine Baška na adresi Palada 88 u Baški, u uredovno vrijeme rada sa strankama, od ponedjeljka do petka, u vremenu od 8.30 do 12.30 sati.
3. Javno izlaganje prijedloga Plana održat će se dana **22. veljače 2017. godine (srijeda)**, u galeriji Zvonimir u Baški, Kralja Zvonimira 114, s početkom u **11.00 h**.
4. Prijedlozi, primjedbe i pisana očitovanja u svezi s prijedlogom Plana mogu se, za vrijeme trajanja javne rasprave, u pisanom obliku, predati u pisarnici Općine Baška ili dostaviti poštom na adresu **Općina Baška, Palada 88, 51523 Baška**, odnosno upisati u knjigu primjedbi i prijedloga, koja će se nalaziti na mjestu uvida i izlaganja prijedloga Plana. Prijedlozi i primjedbe, koji nisu čitko napisani i potpisani imenom i prezimenom uz adresu podnositelja, neće se uzeti u obzir u pripremi Izvješća o javnoj raspravi.

Pročelnik  
Mladen Hero

Tel.: +385/51/750-550 | opcina-baska@ri.t-com.hr



OPĆINA BAŠKA  
• službene web stranice •



### OBAVIJEST OBVEZNICIMA POREZA NA POTROŠNJU



Od 20.siječnja 2016.godine, obveznicima poreza na potrošnju dostupan je servis za dostavu podataka o porezu na potrošnju na web stranici Općine Baška: [www.baska.hr](http://www.baska.hr) na linku <https://www.infoprojekt.hr:9000/webporezi/Login/1>

Obveza za prosinac 2015.godine dostavlja se putem navedene stranice, a servis na web stranicama Porezne uprave više nije u funkciji. Za daljnje informacije i korisničku podršku možete se obratiti na broj telefona: 051/659-021

### NAJNOVIJE OBJAVLJENI DOKUMENTI

**5**  
02. 2017

Javna rasprava o prijedlogu Urbanističkog plana uređenja groblja Sveti Ivan

5 Veljača, 2017 | Dokumenti

- Javna rasprava o prijedlogu Urbanističkog plana uređenja groblja Sveti Ivan
- UPU groblja sveti Ivan

**5**  
02. 2017

Ponovljeni Javni natječaj za davanje u zakup poslovnog prostora u vlasništvu Općine Baška

5 Veljača, 2017 | Dokumenti, Natječaji i oglasi

- Ponovljeni Javni natječaj za davanje u zakup poslovnog prostora u vlasništvu Općine Baška

Dječje maskare Baška – 2017

### GRADOVI I OPĆINE PRIJATELJI

**Grad Hornbach**  
Njemačka

**Općina Nuštar**  
Hrvatska

### LINKOVI

- PRORAČUN
- JAVNA NABAVA
- NATJEČAJI I OGLASI
- PRAVO NA PRISTUP INFORMACIJAMA
- ZAPISNICI SA KOLEGIJA NAČELNIKA





**CPA**  
CENTAR ZA PROSTORNO UREĐENJE  
I ARHITEKTURU d.o.o.



Nositelj izrade:

**OPĆINA BAŠKA**

JEDINSTVENI UPRAVNI ODJEL

Odsjek za komunalni sustav, prostorno  
uređenje, graditeljstvo i zaštitu okoliša

---

## **URBANISTIČKI PLAN UREĐENJA GROBLJA SVETI IVAN**

---

- **Evidencija postupka izrade i donošenja plana**
  - Odluka o izradi UPU-a groblja Sveti Ivan
  - postupak izrade i donošenja UPU-a groblja Sveti Ivan





SADRŽAJ | ŽUPANIJA | GRADOVI | OPĆINE | OSTALO | ARHIVA |  
TRAŽILICA | IMPRESSUM

Godina XXIV. - broj 15.

Petak, 17. lipnja 2016.



**OPĆINA BAŠKA**

**22.**

Na temelju članka 86. stavka 3. Zakona o prostornom uređenju (Narodne novine 153/13) i članka 29. Statuta Općine Baška (Službene novine Primorsko-goranske županije broj 12/13, 31/15), Općinsko vijeće Općine Baška na sjednici održanoj 14. lipnja 2016. godine, donijelo je

**ODLUKU  
o izradi Urbanističkog plana uređenja groblja  
Sveti Ivan**

**OPĆE ODREDBE**

**Članak 1.**

(1) Donosi se Odluka o izradi Urbanističkog plana uređenja groblja Sveti Ivan (u nastavku: Odluka).

(2) Nositelj izrade odgovoran za postupak izrade i donošenja Urbanističkog plana uređenja groblja Sveti Ivan je Jedinstveni upravni odjel Općine Baška.

**PRAVNA OSNOVA**

**Članak 2.**

Odluka se donosi temeljem članaka 79. i 86. Zakona o prostornom uređenju (u daljnjem tekstu: Zakon) te članka 153. Odluke o donošenju Prostornog plana uređenja Općine Baška (Službene novine Primorsko-goranske županije broj 01/08, 11/12, 34/12-pročišćeni tekst i 17/14), (u daljnjem tekstu: Odluka o donošenju PPUO Baška).

**OBUH VAT PLANA**

**Članak 3.**

(1) Obuhvat Urbanističkog plana uređenja groblja Sveti Ivan (u daljnjem tekstu: Plan) određen kartografskim prikazima Odluke o donošenju PPUO-a Baška: 3.3. Uvjeti korištenja, uređenja i zaštite prostora - područja posebnih ograničenja u korištenju - područja i dijelovi primjene planskih mjera zaštite, u mjerilu 1:25000 i 4.1. Građevinska područja naselja - Baška, u mjerilu 1:5000.

(2) Površina obuhvata Plana iznosi oko 0,8 ha. Predmetno područje obuhvata je označeno kao izdvojeno građevinsko područje izvan naselja, groblje - neizgrađeno i jednim manjim dijelom groblje - izgrađeno.

**OCJENA STANJA U OBUHVATU PLANA**

**Članak 4.**

(1) Zemljište u obuhvatu Plana predstavlja većim dijelom izgrađeno građevinsko zemljište - postojeće groblje sa crkvom, dok je manji dio sjevernog dijela obuhvata površina za proširenje groblja.

(2) Obuhvat Plana nalazi se unutar zaštićenog obalnog područja mora, u području unutar 1000 m od obalne crte.

**CILJEVI I PROGRAMSKA POLAZIŠTA PLANA**

## Članak 5.

(1) Planom je potrebno predvidjeti proširenje postojećeg groblja Sveti Ivan, pri čemu treba voditi računa o organizaciji prostora vezano na postojeći (izgrađeni) dio groblja.

(2) Uređenje groblja te oblikovanje opreme koja se postavlja na groblje mora biti primjereno oblikovanju, uređenosti i tradiciji, te sukladno posebnim uvjetima Konzervatorskog odjela u Rijeci. Uređenje groblja će biti usklađeno sa Zakonom o grobljima (Narodne novine broj 19/98 i 50/12) i Pravilnikom o grobljima (Narodne novine broj 99/02) te ostalim propisima.

(3) Na temelju programskih polazišta utvrđenih Odlukom o donošenju PPUO Baška određeni su ciljevi izrade Plana:

-na površinama groblja mogu se detaljnim planom uređenja planirati prateće građevine namijenjene osnovnoj funkciji groblja kao što su kapele, mrtvačnice i slično, te komunalna infrastruktura uz slijedeće smjernice:

-moguće je predvidjeti etapnu realizaciju groblja;

-oblik i veličina građevne čestice se određuje UPU-om, neovisno od odredbi za neposrednu provedbu PPUO Baška;

-veličina i površina:

-koeficijenti:  $k_{1g}=0,8$  i  $k_{1s}=0,8$ ,

-najveća visina građevine: 5,5 m, iznimno visina vjerskih građevina može biti i veća od planom propisane;

-najveći broj etaža: 1 etaža.

-smještaj jedne ili više građevina na građevnoj čestici, odnosno unutar zahvata u prostoru određuje se uvjetima UPU-a;

-uređenje groblja, gradnja pratećih građevina, te oblikovanje opreme koja se postavlja na groblje mora biti primjereno oblikovanju, uređenosti i tradiciji, a uređenje groblja treba uskladiti s Zakonom o grobljima, Pravilnikom o grobljima i ostalim propisima;

-svi javni dijelovi građevine odnosno građevne čestice moraju biti pristupačni osobama sa invaliditetom i smanjene pokretljivosti sukladno Pravilniku o osiguranju pristupačnosti građevina osobama s invaliditetom i smanjene pokretljivosti (Narodne novine broj 78/13);

-način i uvjeti priključenja građevne čestice, odnosno građevine na prometnu površinu i komunalnu infrastrukturu, uvjeti za uređenje i zadovoljenje parkirališnih potreba se temelje na odredbama o minimalnoj komunalnoj opremljenosti građevne čestice PPUO Baška i uvjetima UPU-a;

-način sprječavanja nepovoljna utjecaja na okoliš, uvjeti zaštite i drugi elementi važni za zahvat u prostoru određuju se prema posebnim propisima, sukladno odredbama točke 6., 7. i 8. Odluke o donošenju PPUO Baška.

## POPIS POSEBNIH STRUČNIH PODLOGA POTREBNIH ZA IZRADU PLANA

## Članak 6.

Za izradu Plana nije potrebno pribavljati posebne stručne podloge s obzirom na to da se postupak izrade može provesti temeljem podataka, planskih smjernica i propisanih dokumenata koja će dostaviti nadležna javnopravna tijela.

## NAČIN PRIBAVLJANJA STRUČNIH RJEŠENJA

## Članak 7.

Stručno rješenje Plana izradit će stručni izrađivač ovlašten prema Pravilniku o uvjetima i mjerilima za davanje suglasnosti za obavljanje stručnih poslova prostornog uređenja (Narodne novine 118/09), u suradnji s nositeljem izrade - Jedinstvenim upravnim odjelom Općine Baška.

VRSTA I NAČIN PRIBAVLJANJA  
KATASTARSKIH PLANOVA I DRUGIH PODLOGA

## Članak 8.

(1) Za potrebe izrade Plana Općina Baška će od ovlaštenog ureda naručiti izradu topografsko-katastarskog plana u mjerilu 1:1000, koji treba biti ovjeren od strane nadležnog katastarskog ureda. Podloga mora biti u digitalnom obliku i geokodirana (georeferencirana) u HTRS96/TM sustavu.

(2) Za potrebe izrade Plana koristit će se i orto-foto snimka za područje obuhvata.

(3) Kartografski prikazi Plana izradit će se na katastarskom planu u formi digitalnog zapisa u dwg formatu. Elektronički prostorni podaci, koji se prikazuju na kartografskim prikazima, izrađuju se kao vektorski topološki pravilno uređeni podaci s pripadajućim opisima.

(4) Plan će se izraditi u mjerilu 1:1000.

POPIS JAVNOPRAVNIH TIJELA ODREĐENIH POSEBNIM PROPISIMA KOJA DAJU ZAHTJEVE ZA  
IZRADU PLANA TE DRUGIH SUDIONIKA KORISNIKA PROSTORA KOJI TREBAJU  
SUDJELOVATI U IZRADI PLANA

Članak 9.

(1) U postupku izrade Plana, tražit će se sudjelovanje i podaci, planske smjernice i drugi propisani dokumenti od sljedećih javnopravnih tijela i drugih korisnika prostora:

-Ministarstvo zaštite okoliša i prirode, Uprava za zaštitu prirode, Radnička cesta 80, 10000 Zagreb,

-Ministarstvo kulture, Uprava za zaštitu kulturne baštine, Konzervatorski odjel u Rijeci, Užarska 26, 51000 Rijeka,

-Ministarstvo unutarnjih poslova, Policijska uprava primorsko-goranska, Sektor upravnih inspekcijskih i poslova civilne zaštite, Ulica žrtava fašizma 3, 51000 Rijeka,

-Primorsko-goranska županija, Javna ustanova Zavod za prostorno uređenje Primorsko-goranske županije, Splitska 2/II, 51000 Rijeka,

-Primorsko-goranska županija, Upravni odjel za graditeljstvo i zaštitu okoliša, Ispostava Krk, Trg bana Jelačića 3, 51500 Krk,

-Hrvatske vode d.o.o., Vodnogospodarski odjel za slivove sjevernog Jadrana, Đure Šporera 3, 51000 Rijeka,

-HEP-ODS d.o.o., DP Elektoprimorje Rijeka, V. C. Emina 2, 51000 Rijeka,

-HEP-ODS d.o.o., DP Elektoprimorje Rijeka, Pogon Krk, Braće Juras 11, 51500 Krk,

-Ponikve d.o.o., Vršanska 14, 51500 Krk.

(2) Rok za dostavu zahtjeva javnopravnih tijela i drugih korisnika prostora iznosi 15 dana po primitku Odluke i zahtjeva za dostavu podataka, planskih smjernica i drugih propisanih dokumenata za izradu Plana, a koji nisu sadržani u informacijskom sustavu.

(3) Ako javnopravno tijelo ne dostavi zahtjeve za izradu Plana u navedenom roku, smatra se da zahtjeva nema. U tom se slučaju u izradi i donošenju Plana uzimaju u obzir uvjeti koji su od utjecaja na Plan prema odgovarajućem posebnom propisu i/ili dokumentu.

(4) Ako se u tijeku izrade Plana za to ukaže potreba, u postupak izrade bit će uključeni i drugi sudionici.

ROK ZA IZRADU PLANA ODNOSNO NJEGOVIH POJEDINIH FAZA

Članak 10.

(1) Nositelj izrade dostavit će Odluku Hrvatskom zavodu za prostorni razvoj.

(2) Nositelj izrade objavit će obavijest o početku izrade plana na mrežnoj stranici Općine Baška i kroz informacijski sustav putem Ministarstva graditeljstva i prostornog uređenja.

(3) Nacrt prijedloga plana izradit će stručni izrađivač u roku od 60 dana od isteka roka za dostavu zahtjeva iz članka 9.

(4) Prijedlog plana za javnu raspravu utvrđuje načelnik.

(5) Javna rasprava o Prijedlogu plana objavit će se u dnevnom tisku te na mrežnim stranicama Općine Baška i Ministarstva graditeljstva i prostornog uređenja, najmanje osam dana prije početka javne rasprave.

(6) Trajanje javnog uvida u Prijedlog plana i rok za dostavu mišljenja, prijedloga i primjedaba na Prijedlog plana je 30 dana od dana početka javne rasprave.

(7) Odgovorni voditelj u suradnji s nositeljem izrade obradit će sva mišljenja, prijedloge i primjedbe iznesene u javnoj raspravi te će pripremiti izvješće o javnoj raspravi u roku od 15 dana od dana isteka javne rasprave. Stručni izrađivač u suradnji s nositeljem izrade izradit će Nacrt konačnog prijedloga plana nakon što se provede javna rasprava i izradi izvješće o javnoj raspravi.

(8) Stručni izrađivač u suradnji s nositeljem izrade izradit će Nacrt konačnog prijedloga plana nakon što se provede javna rasprava i izradi izvješće o javnoj raspravi. Nacrt konačnog prijedloga Plana dostavlja se zajedno s izvješćem o javnoj raspravi načelniku Općine Baška na utvrđivanje.

(9) Načelnik Općine Baška razmotrit će i odlučiti o utvrđivanju Konačnog prijedloga plana u roku 8 dana od dana zaprimanja Nacrta konačnog prijedloga plana. Nakon utvrđivanja Konačnog prijedloga plana, a prije njegova upućivanja na donošenje Općinskom vijeću, nositelj izrade će zatražiti suglasnost Ministarstva graditeljstva i prostornoga uređenja na Konačni prijedlog plana, sukladno članku 108. Zakona o prostornom uređenju.

(10) Prije upućivanja Plana na donošenje Općinskom vijeću nositelj izrade dostavit će sudionicima javne rasprave pisanu obavijest o tome, s obrazloženjem o razlozima neprihvatanja, odnosno djelomičnog prihvatanja njihovih prijedloga i primjedbi.

(11) Odluku o donošenju Plana donosi Općinsko vijeće Općine Baška.

(12) Rokovi za provedbu pojedinih faza izrade i donošenja Plana utvrđeni ovom Odlukom mogu se korigirati pod uvjetima propisanim Zakonom.

#### ZABRANA I VRIJEME TRAJANJA ZABRANE IZDAVANJA AKATA KOJIMA SE ODOBRAVAJU ZAHVATI U PROSTORU TIJEKOM IZRADE I DONOŠENJA PLANA

##### Članak 11.

Do donošenja Plana izdavanje akata za građenje na izgrađenom dijelu građevinskog područja izdvojene namjene - groblja Sveti Ivan unutar obuhvata Plana moguće je sukladno odredbama Odluke o donošenju PPUO Baška te Zakona.

#### IZVORI FINANCIRANJA IZRADE PLANA

##### Članak 12.

Izrada Plana će se financirati iz proračuna Općine Baška.

#### PRIJELAZNE I ZAVRŠNE ODREDBE

##### Članak 13.

Nositelj izrade će dostaviti jedan primjerak ove Odluke:

-javnopravnim tijelima i drugim korisnicima prostora iz članka 9. ove Odluke, s pozivom da u roku 15 dana dostave zahtjeve (podatke, planske smjernice i propisane dokumente) za izradu Plana);

-Hrvatskom zavodu za prostorni razvoj, Ulica Republike Austrije 20, 10000 Zagreb.

##### Članak 14.

Ova Odluka stupa na snagu osmog dana od dana objave u »Službenim novinama« Primorsko-goranske županije.

*KLASA: 021-05/16-01/3*

*URBROJ: 2142-03-01/1-16-8*

*Baška, 14. lipnja 2016.*

#### OPĆINSKO VIJEĆE OPĆINE BAŠKA

Predsjednik  
**Ivica Juničić**

© Primorsko-goranska županija 2002.-2003. Sva prava pridržana.

Obratite se **webmasteru** s pitanjima i komentarima.

Programska podrška  
**NetCom**

### Evidencija postupka izrade i donošenja UPU-a groblja Sveti Ivan

Datum	A k t
14.6.2016.	Odluka Općinskog vijeća Općine Baška o izradi Urbanističkog plana uređenja groblja Sveti Ivan (klasa: 021-05/16-01/3, urbroj: 2142-03-01/1-16-8)
17.6.2016.	Objava Odluke o izradi Urbanističkog plana uređenja groblja Sveti Ivan - "Službene novine" Primorsko-goranske županije, broj 15/16
5.7.2016.	obavijest o izradi Urbanističkog plana uređenja groblja Sveti Ivan - <a href="http://www.baska.hr">www.baska.hr</a> (službene internet stranice Općine Baška)
5.7.2016.	obavijest o izradi Urbanističkog plana uređenja groblja Sveti Ivan - <a href="http://www.mgipu.hr">www.mgipu.hr</a> (službene internet stranice Ministarstva graditeljstva i prostornoga uređenja)
1.2.2017.	Načelnik Općine Baška utvrdio je Prijedlog Urbanističkog plana uređenja groblja Sveti Ivan (zaključak, klasa: 350-02/15-01/4, urbroj: 2142-03-03/3-17-22) za javnu raspravu
3.2.2017.	Objava javne rasprave Urbanističkog plana uređenja groblja Sveti Ivan – (internet stranica Ministarstva graditeljstva i prostornoga uređenja – <a href="http://www.mgipu.hr">www.mgipu.hr</a> )
5.2.2017.	Objava javne rasprave Urbanističkog plana uređenja groblja Sveti Ivan - "Novi list"
6.2.2017.	Objava javne rasprave Urbanističkog plana uređenja groblja Sveti Ivan (internet stranice Općine Baška – <a href="http://www.baska.hr">www.baska.hr</a> )
13.2. do 14.3. 2017.	Javni uvid o Prijedlogu Urbanističkog plana uređenja groblja Sveti Ivan
22.2.2017.	Javno izlaganje Prijedloga Urbanističkog plana uređenja groblja Sveti Ivan
.2017.	Izvešće o javnoj raspravi o Prijedlogu Urbanističkog plana uređenja groblja Sveti Ivan (klasa: _____, urbroj: _____)
.2017.	Načelnik Općine Baška utvrdio je Konačni prijedlog Urbanističkog plana uređenja groblja Sveti Ivan (zaključak, klasa: _____, urbroj: _____)
.2017.	Suglasnost Ministarstva graditeljstva i prostornog uređenja na Konačni prijedlog Urbanističkog plana uređenja groblja Sveti Ivan (zaključak, klasa: _____, urbroj: _____) temeljem članka 108. Zakona o prostornom uređenju
.2017.	Općinsko vijeće Općine Baška donijelo je Odluku o donošenju Urbanističkog plana uređenja groblja Sveti Ivan
.2017.	objava Odluke o donošenju Urbanističkog plana uređenja groblja Sveti Ivan - "Službene novine" Primorsko-goranske županije, broj ___/___





CPA  
CENTAR ZA PROSTORNO UREĐENJE  
I ARHITEKTURU d.o.o.



Nositelj izrade:

**OPĆINA BAŠKA**

JEDINSTVENI UPRAVNI ODJEL

Odsjek za komunalni sustav, prostorno uređenje, graditeljstvo i zaštitu okoliša

---

# URBANISTIČKI PLAN UREĐENJA GROBLJA SVETI IVAN

## SAŽETAK ZA JAVNOST

---

### UVOD

---

Općinsko vijeće Općine Baška je 14. lipnja 2016. godine donijelo Odluku o izradi Urbanističkog plana uređenja groblja Sveti Ivan. Nositelj izrade odgovoran za postupak izrade i donošenja Urbanističkog plana uređenja groblja Sveti Ivan je Jedinствeni upravni odjel Općine Baška, Odsjek za komunalni sustav, prostorno uređenje, graditeljstvo i zaštitu okoliša.

Programska polazišta za izradu Urbanističkog plana uređenja groblja Sveti Ivan temelje se na potrebi proširenje postojećeg groblja Sveti Ivan, pri čemu treba voditi računa o organizaciji prostora vezano na postojeći (izgrađeni) dio groblja.

Urbanistički plan uređenja groblja Sveti Ivan izrađuje se sukladno odredbama:

- Zakona o prostornom uređenju (NN 153/13),
- Pravilnika o sadržaju, mjerilima kartografskih prikaza, obveznim prostornim pokazateljima i standardu elaborata prostornih planova (NN 106/98, 39/04, 45/04 i 163/04),
- Zakona o grobljima (NN 19/98 i 50/12),
- Pravilnika o grobljima (NN 99/02),

te drugih zakona i propisa koji reguliraju problematiku prostornog uređenja za građevine ovog tipa.

Sukladno članku 16. Pravilnika o grobljima (NN 99/02) propisano je da se organizacija i uređenje prostora novih groblja, kao i proširenje postojećih u površini većoj od 20% ukupne površine groblja utvrđuje detaljnim planom uređenja. Prema mišljenju Ministarstva graditeljstva i prostornoga uređenja (objavljenom na službenoj mrežnoj stranici Ministarstva) nakon stupanja na snagu Zakona o prostornom uređenju (NN 153/13) ne može se više započeti izrada detaljnog plana uređenja u navedenu svrhu, već se izrađuje urbanistički plan uređenja, ako se radi o području za koje je Zakonom o prostornom uređenju propisana obveza njegove izrade.

Za potrebe boljeg sagledavanja planskih rješenja, optimalnog usklađenja s postojećim stanjem, kao i operacionalizaciju kasnije provedbe Plana, Općina Baška je za područje obuhvata Plana osigurala topografsko-katastarski plan u mjerilu 1:1000, koji je ovjeren od strane nadležnog katastarskog ureda.

### STANJE U PROSTORU

---

Područje obuhvata Plana je većim dijelom uređeni prostor groblja, u sklopu kojeg se nalazi i crkva Svetog Ivana. Do lokacije groblja pristupa se nerazvrstanom cestom iz naselja Baška, koja ima minimalne tehničke uvjete za promet osobnih vozila (njena širina mjestimično iznosi svega 2,5 do 3,0 m, te je mimoilaženje vozila vrlo otežano, a uspon je veći od 12%). Nasuprot tome, parkiralište sobnih automobila koje se nalazi neposredno ispod groblja i s kojeg se ulazi u groblje kvalitetno je uređeno i obrađeno asfaltom, a kapacitet mu iznosi 20-30 osobnih vozila.

Godine 2015. na groblju je bilo ukupno oko 864 grobnih mjesta, ili po vrstama:

- |                                     |             |
|-------------------------------------|-------------|
| - grobnice (G)                      | - 49 (6%)   |
| - niše (N) u kolumbarijskom zidu    | - 580 (67%) |
| - ukopna mjesta (U) / zemljani ukop | - 235 (27%) |

Iz ovih je podataka vidljivo da na groblju izrazito prevladava ukop u zidnim nišama (kolumbarijskim zidovima), što je očito tradicija koju treba nastaviti i na proširenom dijelu groblja. Prosječno se na groblju prema podacima TD BAŠKA d.o.o. godišnje obavi prosječno 16 ukopa.

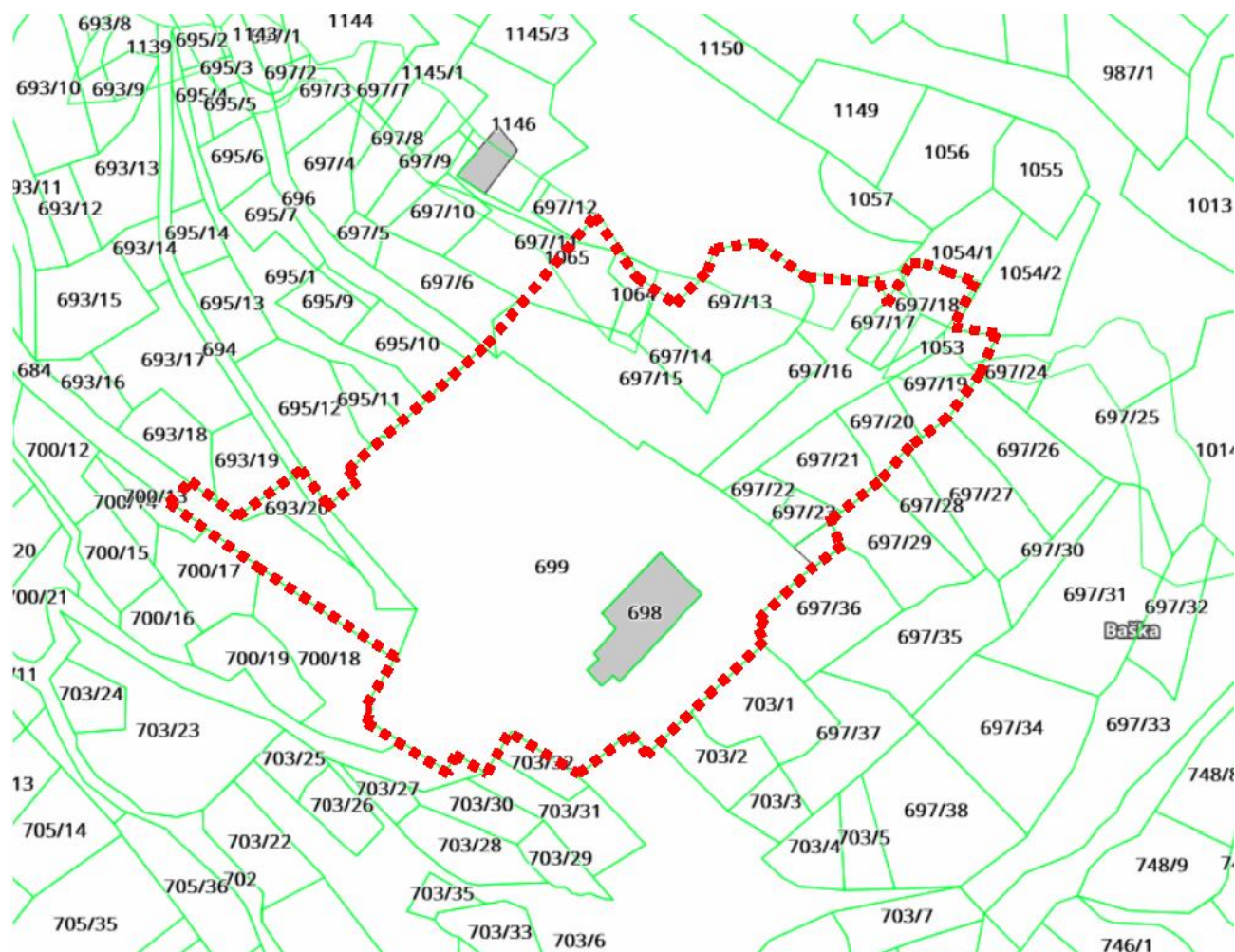

Obuhvat UPU-a groblja Sveti Ivan na katastarskom planu

## PLAN PROSTORNOG UREĐENJA

### Program gradnje i uređenja površina i zemljišta

Planirano proširenje groblja ima za cilj osigurati nova grobna mjesta za ukop, s obzirom da je postojeće groblje većim dijelom popunjeno i ima relativno malo novih mjesta za ukop. Pri tome treba uvažiti činjenicu da se na groblju prosječno godišnje obavlja oko 16 ukopa godišnje.

Planirano proširenje groblja treba biti izvedeno nanačin da se omogući povezivanje sadašnjeg dijela groblja i proširenja u jednu funkcionalnu cjelinu.

Određenu smetnju u koncepciji proširenja predstavlja činjenica da se prošireni dio groblja planira na relativno strmom terenu, te će uređenju groblja prethoditi građevinski radovi na poravnanju terena, odnosno formiranju nekoliko terasa (platoa), povezanih pješačkim stazama, na kojima će se graditi ukopna mjesta.

S obzirom na tradiciju ukopa u Baškoj, u proširenom dijelu groblja najveći broj ukopnih mjesta će biti u nišama u kolumbarijskim zidovima, i to s ukopom u 2 ili 3 nivoa, dok će samo na manjem dijelu groblja biti planirano ukapanje u grobnicama u nizu. Postojeće groblje je sa sjeverne strane (prema proširenju) gotovo u potpunosti zatvoreno kolmbarijima (samo je na jednom mjestu moguć prolaz stubama između dva kolumbarijska zida). Iz tog razloga za pristup u sjeverni dio (proširenje) groblja koristiti se postojeći plato uz zapadni ulaz u groblja. Sa ovog platoa će se preko dvije pješačke staze osigurati prilaz grobnom polju G<sub>2</sub>-I, kojeg čine 4 kolumbarijska zida (3 nova dvostrana kolumbarijska zida i jedan novi uz postojeći kolumbarijski zid).

**SAŽETAK ZA JAVNOST**

Preko ovih pješačkih staza pristupa se grobnom polju G<sub>2</sub>-II, na kojem se planira izgradnja 5 kolumbarijskih zidova (4 dvostrana i jedan jednostrani). Zbog nagiba terena koji kolmbarijski zidovi trebaju slijediti (na način da su dužom stranom položeni uz slojnice), ovi kolumbarijski zidovi imaju smjer sjeveroistok-jugozapad (u grobnom polju G<sub>2</sub>-I smjer kolmbarijski zidova prati smjer kolumbarijskih zidova na postojećem groblju: sjeverozapad-jugoistok). Iznad grobnog polja G<sub>2</sub>-I planirano je mješovito grobno polje G<sub>2</sub>-III. Mješovito je stoga što se na njemu u središnjem dijelu planiraju 4 jednostrana kolumbarijska zida u dva nivoa, a uz njih grobnice u nizu, za ukup 2, 4 ili 6 lijesova.

Između grobnog polja G<sub>2</sub>-I i G<sub>2</sub>-II, na mjestu gdje se "lome" slojnice, planirana je veća površina koja se može urediti i ozeleniti. Slična je površina planirana i uz nov pješačku stazu u sjeverozapadnom dijelu groblja, te uz rubove groblja, gdje nije moguće urediti grobna mjesta.

Tablica: Broj ukopnih mjesta u proširenom dijelu groblja

Grobno polje	broj ukopnih mjesta u kolumbarijskom zidu	broj ukopnih mjesta u grobnicama			ukupno
		tip G-2L	tip G-4L	tip G-6L	
G <sub>2</sub> -I	275	-	-	-	<b>275</b>
G <sub>2</sub> -II	280	-	-	-	<b>280</b>
G <sub>2</sub> -III	64	14	76	24	<b>178</b>
<b>Sveukupno</b>	<b>619</b>	<b>14</b>	<b>76</b>	<b>24</b>	<b>733</b>

Iz priložene je tablice vidljivo da će se na proširenom dijelu groblja u konačnosti moći urediti 733 ukopnih mjesta, iz čega proizlazi da će planirano proširenje groblja zadovoljiti potrebe za ukopom za idućih pedesetak godina. S obzirom da je 2015. godine na groblju bilo evidentirano ukupno 864 grobnih mjesta, proširenjem groblja će se osigurati gotovo 85-postotno povećanje broja ukopnih mjesta.

**Karakteristike ukopnih mjesta****KOLUMBARIJSKI ZID**

Kolumbarijski zid se izvodi kao armirano-betonska građevina, unutar kojeg se nalaze dvoetažni ili troetažni nizovi niša (nadzemna grobna mjesta). Niše mogu biti polumontažne ili se izvode na licu mjesta kao monolitna konstrukcija. Kao poklopac služi demontažna kamena ili betonska ploča na koju se ispisuju podaci o pokojniku. Dimenzije kolumbarijskih zidova izvode se sukladno kartografskim prikazima Plana. Detaljna struktura pojedinih kolumbarijskih zidova prikazana je na kartografskim prikazima 1. Plan kompleksa groblja i 3.1. Detaljni tipski nacrt kolumbarijskih zidova s 2 i 3 nivoa niša, u dijelu elaborata Prilozi plana.

Tablica: Broj ukopnih mjesta u kolumbarijskim zidovima

Grobno polje	Kolumbarijski zid	Broj niša (ukupnih mjesta)	Broj niša (ukupnih mjesta) u grobnom polju	Broj nivoa kolumbarijskog zida
G <sub>2</sub> -I	K-1	51	275	3
	K-2	70		2 - 3
	K-3	70		2 - 3
	K-4	84		3
G <sub>2</sub> -II	K-5	50	280	2 - 3
	K-6	50		2 - 3
	K-7	75		2 - 3
	K-8	75		2 - 3
	K-9	30		2
G <sub>2</sub> -III	K-10	16	64	2
	K-11	16		2
	K-12	16		2
	K-13	16		2
<b>Sveukupno</b>		<b>619</b>	<b>619</b>	

**GROBNICE U NIZU**

Zbog specifičnosti terena (kamena podloga) nije moguć pojedinačni iskop jame za grobnice, već se treba izvršiti istovremeni iskop za sve grobnice u nizu. Nakon iskopa će se vršiti betoniranje grobnica, na način da se izvedu vanjski zidovi debljine 20 cm, a pregradni (između pojedinih grobnica) debljine 15 cm.

Na proširenom dijelu groblja planira se izgradnja grobnica u nizu za 2, 4 i 6 lijesova, pri čemu unutarnje dimenzije grobnice (širina/dužina/dubina) iznose:

- grobnica za 2 lijesa (G-2L) - 90/240/160 cm
- grobnica za 4 lijesa (G-4L) - 160/240/160 cm
- grobnica za 6 lijesova (G-6L) - 220/240/160 cm.

Tablica: Broj ukopnih mjesta u grobnicama u nizu

Tip grobnice	Broj grobnica	Broj ukopnih mjesta
G-2L	7	14
G-4L	19	76
G-6L	4	24
<b>Sveukupno</b>	<b>30</b>	<b>114</b>

Tablica: Broj grobnica i ukopnih mjesta u grobnicama u nizu

Grobnici niz	broj grobnica prema tipu			broj ukopnih mjesta
	G-2L	G-4L	G-6L	
GN-1	-	2	4	32
GN-2	1	3	-	14
GN-3	2	2	-	12
GN-4	1	3	-	14
GN-5	1	3	-	14
GN-6	1	3	-	14
GN-7	1	3	-	14
<b>Sveukupno</b>	<b>7</b>	<b>19</b>	<b>4</b>	<b>114</b>

**SKUPNA GROBNICA**

Skupna grobnica (kosturnica ili osarij), koja služi za konačni smještaj kostiju nakon isteka roka mirovanja te kao depo kostiju napuštenih grobova koje se ukapaju u veća grobišta bez posebnih oznaka, planira se u postojećem dijelu groblja.

Molimo da prijedloge i primjedbe vezane na Prijedlog  
Urbanističkog plana uređenja groblja Sveti Ivan dostavite na adresu:

**OPĆINA BAŠKA**  
**Jedinstveni upravni odjel**  
**51523 BAŠKA, Palada 88**

# PRILOG 1. PLAN KOMPLEKSA GROBLJA

